

**ΠΑΡΑΡΤΗΜΑ Α'**

**ΔΙΑΚΗΡΥΞΗ ΑΝΟΙΚΤΗΣ ΔΙΑΔΙΚΑΣΙΑΣ**

**ΓΙΑ ΤΗ ΣΥΝΑΨΗ ΗΛΕΚΤΡΟΝΙΚΩΝ ΔΗΜΟΣΙΩΝ ΣΥΜΒΑΣΕΩΝ ΜΕΛΕΤΩΝ**

**ΑΝΩ ΤΩΝ ΟΡΙΩΝ<sup>1</sup> ΤΟΥ Ν. 4412/2016**

**ΜΕ ΚΡΙΤΗΡΙΟ ΑΝΑΘΕΣΗΣ ΤΗΝ ΠΛΕΟΝ ΣΥΜΦΕΡΟΥΣΑ ΑΠΟ ΟΙΚΟΝΟΜΙΚΗ ΑΠΟΨΗ ΠΡΟΣΦΟΡΑ  
ΒΑΣΕΙ ΒΕΛΤΙΣΤΗΣ ΣΧΕΣΗΣ ΠΟΙΟΤΗΤΑΣ - ΤΙΜΗΣ**



**ΕΛΛΗΝΙΚΗ ΔΗΜΟΚΡΑΤΙΑ**  
**ΝΟΜΟΣ ΑΤΤΙΚΗΣ**  
**ΔΗΜΟΣ ΜΕΤΑΜΟΡΦΩΣΗΣ**  
**ΔΙΕΥΘΥΝΣΗ ΤΕΧΝΙΚΩΝ**  
**ΥΠΗΡΕΣΙΩΝ & ΠΟΛΕΟΔΟΜΙΑΣ**

<b>ΜΕΛΕΤΗ:</b>	Μελέτη προσθήκης καθ' ύψος δυο ορόφων πάνω από τα Δημοτικά Ιατρεία Δήμου Μεταμόρφωσης
<b>ΧΡΗΜΑΤΟ-ΔΟΤΗΣΗ:</b>	<b>Πόροι Περιφέρειας Αττικής υπό τον Κ.Α.Ε. 9769.02.086</b> , κατά τα προβλεπόμενα στην υπ' αριθμόν πρωτ. Δήμου Μεταμόρφωσης 32434-20/7/23 Προγραμματική σύμβαση μεταξύ Περιφέρειας Αττικής και Δήμου Μεταμόρφωσης  Προεκτιμώμενη αμοιβή: <b>330.747,38 €</b> με Φ.Π.Α. 24%
<b>ΑΡ. ΔΙΑΚΗΡΥΞΗΣ:</b> <b>CPV:</b> <b>ΚΑΕ Δήμου Μεταμόρφωσης</b>	... 71320000-7 64.7411.0003

## **ΔΙΑΚΗΡΥΞΗ ΑΝΟΙΚΤΗΣ ΔΙΑΔΙΚΑΣΙΑΣ**

### **ΜΕΣΩ ΤΟΥ ΕΘΝΙΚΟΥ ΣΥΣΤΗΜΑΤΟΣ**

### **ΗΛΕΚΤΡΟΝΙΚΩΝ ΔΗΜΟΣΙΩΝ ΣΥΜΒΑΣΕΩΝ**

### **(Ε.Σ.Η.ΔΗ.Σ.)**

### **ΓΙΑ ΤΗΝ ΕΠΙΛΟΓΗ ΑΝΑΔΟΧΟΥ ΕΚΠΟΝΗΣΗΣ ΜΕΛΕΤΗΣ**

<sup>2</sup> Ο ΔΗΜΟΣ ΜΕΤΑΜΟΡΦΩΣΗΣ

### **Δ ι α κ η ρ ύ σ σ ε ι**

#### **ανοικτή διαδικασία**

για την επιλογή αναδόχου για την εκπόνηση της μελέτης:

**Μελέτη προσθήκης καθ' ύψος δυο ορόφων**  
**πάνω από τα Δημοτικά Ιατρεία Δήμου Μεταμόρφωσης**

**Εκτιμώμενης αξίας 266.731,76 Ευρώ (πλέον Φ.Π.Α. 24%),**

που θα διεξαχθεί σύμφωνα με:

α) τις διατάξεις του ν. 4412/2016 (Α' 147) και β) τους όρους της παρούσας

**ΠΕΡΙΕΧΟΜΕΝΑ**

<b>ΚΕΦΑΛΑΙΟ Α΄</b>	<b>4</b>
Άρθρο 1: ΚΥΡΙΟΣ ΤΟΥ ΈΡΓΟΥ – ΑΝΑΘΕΤΟΥΣΑ ΑΡΧΗ - ΣΤΟΙΧΕΙΑ ΕΠΙΚΟΙΝΩΝΙΑΣ	4
Άρθρο 2: ΈΓΓΡΑΦΑ ΤΗΣ ΣΥΜΒΑΣΗΣ ΚΑΙ ΤΕΥΧΗ	4
Άρθρο 2Α: ΑΡΧΕΣ ΕΦΑΡΜΟΖΟΜΕΝΕΣ ΣΤΗ ΔΙΑΔΙΚΑΣΙΑ ΣΥΝΑΨΗΣ ΤΗΣ ΣΥΜΒΑΣΗΣ	5
Άρθρο 3: ΗΛΕΚΤΡΟΝΙΚΗ ΥΠΟΒΟΛΗ ΦΑΚΕΛΟΥ ΠΡΟΣΦΟΡΑΣ	6
Άρθρο 4: ΔΙΑΔΙΚΑΣΙΑ ΗΛΕΚΤΡΟΝΙΚΗΣ ΑΠΟΣΦΡΑΓΙΣΗΣ ΚΑΙ ΑΞΙΟΛΟΓΗΣΗΣ ΤΩΝ ΠΡΟΣΦΟΡΩΝ / ΕΓΚΡΙΣΗ ΠΡΑΚΤΙΚΟΥ	9
Άρθρο 5: ΠΡΟΣΚΛΗΣΗ ΥΠΟΒΟΛΗΣ ΔΙΚΑΙΟΛΟΓΗΤΙΚΩΝ ΠΡΟΣΩΡΙΝΟΥ ΑΝΑΔΟΧΟΥ / ΚΑΤΑΚΥΡΩΣΗ / ΠΡΟΣΚΛΗΣΗ ΓΙΑ ΥΠΟΓΡΑΦΗ ΣΥΜΒΑΣΗΣ	10
Άρθρο 6: ΠΡΟΔΙΚΑΣΤΙΚΕΣ ΠΡΟΣΦΥΓΕΣ - ΠΡΟΣΩΡΙΝΗ ΚΑΙ ΟΡΙΣΤΙΚΗ ΔΙΚΑΣΤΙΚΗ ΠΡΟΣΤΑΣΙΑ	12
Άρθρο 7: ΣΥΜΠΛΗΡΩΣΗ – ΑΠΟΣΑΦΗΝΙΣΗ ΠΛΗΡΟΦΟΡΙΩΝ ΚΑΙ ΔΙΚΑΙΟΛΟΓΗΤΙΚΩΝ	15
Άρθρο 8: ΣΥΝΑΨΗ ΣΥΜΒΑΣΗΣ	15
Άρθρο 9: ΈΓΓΡΑΦΑ ΤΗΣ ΣΥΜΒΑΣΗΣ ΚΑΤΑ ΤΟ ΣΤΑΔΙΟ ΤΗΣ ΕΚΤΕΛΕΣΗΣ / ΣΕΙΡΑ ΙΣΧΥΟΣ	16
Άρθρο 10: ΓΛΩΣΣΑ ΔΙΑΔΙΚΑΣΙΑΣ	16
Άρθρο 11: ΕΦΑΡΜΟΣΤΕΑ ΝΟΜΟΘΕΣΙΑ	17
<b>ΚΕΦΑΛΑΙΟ Β΄</b>	<b>20</b>
Άρθρο 12: ΕΚΤΙΜΩΜΕΝΗ ΑΞΙΑ – ΧΡΗΜΑΤΟΔΟΤΗΣΗ – ΠΡΟΘΕΣΜΙΕΣ ΤΗΣ ΣΥΜΒΑΣΗΣ	20
Άρθρο 13: ΔΙΑΔΙΚΑΣΙΑ ΣΥΝΑΨΗΣ ΣΥΜΒΑΣΗΣ - ΌΡΟΙ ΥΠΟΒΟΛΗΣ ΠΡΟΣΦΟΡΩΝ	21
Άρθρο 14: ΗΜΕΡΟΜΗΝΙΑ ΚΑΙ ΩΡΑ ΛΗΞΗΣ ΤΗΣ ΠΡΟΘΕΣΜΙΑΣ ΥΠΟΒΟΛΗΣ ΤΩΝ ΠΡΟΣΦΟΡΩΝ - ΑΠΟΣΦΡΑΓΙΣΗΣ	22
Άρθρο 15: ΕΓΓΥΗΣΕΙΣ	22
Άρθρο 16: ΔΗΜΟΣΙΟΤΗΤΑ – ΔΑΠΑΝΕΣ ΔΗΜΟΣΙΕΥΣΗΣ	24
<b>ΚΕΦΑΛΑΙΟ Γ΄</b>	<b>25</b>
Άρθρο 17: ΔΙΚΑΙΟΥΜΕΝΟΙ ΣΥΜΜΕΤΟΧΗΣ ΣΤΗ ΔΙΑΔΙΚΑΣΙΑ ΣΥΝΑΨΗΣ ΣΥΜΒΑΣΗΣ	25
Άρθρο 18: ΛΟΓΟΙ ΑΠΟΚΛΕΙΣΜΟΥ	25
Άρθρο 19: ΚΡΙΤΗΡΙΑ ΕΠΙΛΟΓΗΣ	28
<b>ΚΕΦΑΛΑΙΟ Δ΄</b>	<b>30</b>
Άρθρο 20: ΠΕΡΙΕΧΟΜΕΝΟ ΦΑΚΕΛΩΝ ΠΡΟΣΦΟΡΑΣ	30
Άρθρο 21: ΚΡΙΤΗΡΙΟ ΑΝΑΘΕΣΗΣ ΚΑΙ ΚΡΙΤΗΡΙΑ ΑΞΙΟΛΟΓΗΣΗΣ ΠΡΟΣΦΟΡΑΣ	31
Άρθρο 22: ΑΠΟΔΕΙΚΤΙΚΑ ΜΕΣΑ ΚΡΙΤΗΡΙΩΝ ΠΟΙΟΤΙΚΗΣ ΕΠΙΛΟΓΗΣ	33
Άρθρο 23: ΥΠΕΡΓΟΛΑΒΙΑ	42
Άρθρο 23 Α: ΕΦΑΡΜΟΣΤΕΟ ΔΙΚΑΙΟ – ΕΠΙΛΥΣΗ ΔΙΑΦΟΡΩΝ	42
Άρθρο 24: ΔΙΑΦΟΡΑ	42

## ΚΕΦΑΛΑΙΟ Α΄

**Άρθρο 1: Κύριος του Έργου – Αναθέτουσα Αρχή - Στοιχεία επικοινωνίας**

- 1.1** Αναθέτουσα αρχή : Δήμος Μεταμόρφωσης  
 Οδός : Ι. Ράλλη & Δημαρχείου.  
 Ταχ. Κωδ. : 14452  
 Τηλ. : 213 2012900  
 E-mail : ty@metamorfossi.gr  
 :  
 Α.Φ.Μ. : 090107358.....  
 Κωδικός ηλεκτρονικής  
 τιμολόγησης<sup>3</sup> : .....  
 Γενική Διεύθυνση στο διαδίκτυο  
 (URL) : .....  
 Διεύθυνση του προφίλ αγοραστή  
 στο διαδίκτυο (URL)<sup>4</sup> : .....  
 Πληροφορίες : Ευάγγελος Χριστόπουλος
- 1.2** Κύριος του Έργου : Δήμος Μεταμόρφωσης
- 1.3** Εργοδότης: Δήμος Μεταμόρφωσης
- 1.4** Προϊστάμενη Αρχή : Οικονομική Επιτροπή του Δήμου Μεταμόρφωσης, Δημοτικό Συμβούλιο του Δήμου Μεταμόρφωσης
- 1.5** Διευθύνουσα Υπηρεσία : Διεύθυνση Τεχνικών Υπηρεσιών & Πολεοδομίας του Δήμου Μεταμόρφωσης
- 1.6** Αρμόδιο Τεχνικό Συμβούλιο : Περιφερειακό Συμβούλιο Δημοσίων Έργων Περιφέρειας Αττικής

**1.7** Εφόσον οι ανωτέρω υπηρεσίες μεταστεγασθούν κατά τη διάρκεια της διαδικασίας σύναψης ή εκτέλεσης της μελέτης, υποχρεούνται να δηλώσουν άμεσα τα νέα τους στοιχεία στους προσφέροντες ή στον ανάδοχο.

Εφόσον οι ανωτέρω υπηρεσίες ή/και τα αποφαινόμενα όργανα της αναθέτουσας αρχής καταργηθούν, συγχωνευτούν ή με οποιονδήποτε τρόπο μεταβληθούν κατά τη διάρκεια της διαδικασίας σύναψης ή εκτέλεσης της μελέτης, υποχρεούνται να δηλώσουν άμεσα στους προσφέροντες<sup>5</sup> ή στον ανάδοχο τα στοιχεία των υπηρεσιών ή αποφαινόμενων οργάνων, τα οποία κατά τον νόμο αποτελούν καθολικό διάδοχο των εν λόγω οργάνων που υπεισέρχονται στα δικαιώματα και υποχρεώσεις τους.

**Άρθρο 2: Έγγραφα της σύμβασης και τεύχη**

- 2.1** Τα έγγραφα της σύμβασης, κατά την έννοια της περιπτ. 14 της παρ. 1 του άρθρου 2 του ν. 4412/2016, για τον παρόντα ηλεκτρονικό διαγωνισμό, είναι τα ακόλουθα:
- α) η 6365/12-02-2024 προκήρυξη σύμβασης όπως δημοσιεύθηκε στην Επίσημη Εφημερίδα της Ευρωπαϊκής Ένωσης (ΕΕΕΕ),
  - β) η παρούσα διακήρυξη,
  - γ) το Ευρωπαϊκό Ενιαίο Έγγραφο Σύμβασης (Ε.Ε.Ε.Σ.) <sup>6</sup>,
  - δ) το έντυπο οικονομικής προσφοράς, όπως παράγεται από την ειδική ηλεκτρονική φόρμα του υποσυστήματος,

- ε) το Τεύχος Τεχνικών Δεδομένων του έργου με τα τυχόν Παραρτήματά του, το πρόγραμμα των απαιτούμενων μελετών και η τεκμηρίωση της σκοπιμότητας του έργου.
- στ) το τεύχος της Συγγραφής Υποχρεώσεων (Σ.Υ.) με τα τυχόν Παραρτήματά του,
- ζ) το τεύχος προεκτιμώμενων αμοιβών,
- η) ~~το υπόδειγμα ....<sup>7</sup>~~
- θ) τυχόν συμπληρωματικές πληροφορίες και διευκρινίσεις που θα παρασχεθούν από την αναθέτουσα αρχή επί όλων των ανωτέρω,
- ι) ~~....<sup>8</sup>~~

**2.2** Προσφέρεται ελεύθερη, πλήρης, άμεση και δωρεάν ηλεκτρονική πρόσβαση στα έγγραφα της σύμβασης<sup>9</sup> στον ειδικό, δημόσια προσβάσιμο, χώρο “ηλεκτρονικοί διαγωνισμοί” της πύλης [www.promitheus.gov.gr](http://www.promitheus.gov.gr). Στην ιστοσελίδα της αναθέτουσας αρχής <https://www.metamorfossi.gr/> αναρτάται σχετική ενημέρωση με αναφορά στον συστημικό αριθμό διαγωνισμού και διασύνδεση στον ανωτέρω ψηφιακό χώρο του ΕΣΗΔΗΣ Δημόσια Έργα.

Κάθε είδους επικοινωνία και ανταλλαγή πληροφοριών πραγματοποιείται μέσω της διαδικτυακής πύλης [www.promitheus.gov.gr](http://www.promitheus.gov.gr) του ΟΠΣ Ε.Σ.Η.Δ.Η.Σ

.....<sup>10,11</sup>.

**2.3** Εφόσον έχουν ζητηθεί εγκαίρως, ήτοι έως την **20<sup>η</sup>/2/2024<sup>12</sup>**, η αναθέτουσα αρχή παρέχει σε όλους τους προσφέροντες που συμμετέχουν στη διαδικασία σύναψης σύμβασης συμπληρωματικές πληροφορίες σχετικά με τα έγγραφα της σύμβασης, το αργότερο έως την **22<sup>α</sup>/2/2024**.

Απαντήσεις σε τυχόν διευκρινίσεις που ζητηθούν, αναρτώνται στον δημόσια προσβάσιμο ηλεκτρονικό χώρο του διαγωνισμού στην προαναφερόμενη πύλη [www.promitheus.gov.gr](http://www.promitheus.gov.gr) του ΕΣΗΔΗΣ-Δημόσια Έργα μαζί με τα υπόλοιπα έγγραφα της σύμβασης προς ενημέρωση των ενδιαφερόμενων οικονομικών φορέων, οι οποίοι είναι υποχρεωμένοι να ενημερώνονται με δική τους ευθύνη μέσα από τον υπόψη ηλεκτρονικό χώρο.

Η αναθέτουσα αρχή παρατείνει την προθεσμία παραλαβής των προσφορών, ούτως ώστε όλοι οι ενδιαφερόμενοι οικονομικοί φορείς να μπορούν να λάβουν γνώση όλων των αναγκαίων πληροφοριών για την κατάρτιση των προσφορών στις ακόλουθες περιπτώσεις:

- α) όταν, για οποιονδήποτε λόγο, πρόσθετες πληροφορίες, αν και ζητήθηκαν από τον οικονομικό φορέα έγκαιρα, δεν έχουν παρασχεθεί το αργότερο έξι (6) ημέρες πριν από την προθεσμία που ορίζεται για την παραλαβή των προσφορών,
  - β) όταν τα έγγραφα της σύμβασης υφίστανται σημαντικές αλλαγές.
- Η διάρκεια της παράτασης θα είναι ανάλογη με τη σπουδαιότητα των πληροφοριών που ζητήθηκαν ή των αλλαγών.

Όταν οι πρόσθετες πληροφορίες δεν έχουν ζητηθεί έγκαιρα ή δεν έχουν σημασία για την προετοιμασία κατάλληλων προσφορών, η παράταση της προθεσμίας εναπόκειται στη διακριτική ευχέρεια της αναθέτουσας αρχής.

**2.4** Τροποποίηση<sup>13</sup> των όρων της διαγωνιστικής διαδικασίας (πχ αλλαγή/μετάθεση της καταληκτικής ημερομηνίας υποβολής προσφορών καθώς και σημαντικές αλλαγές των εγγράφων της σύμβασης, σύμφωνα με την προηγούμενη παράγραφο), δημοσιεύονται στην ΕΕΕΕ (με το τυποποιημένο έντυπο «Διορθωτικό») και στο ΚΗΜΔΗΣ<sup>14</sup>.

## **Άρθρο 2Α: Αρχές εφαρμοζόμενες στη διαδικασία σύναψης της σύμβασης**

Οι οικονομικοί φορείς δεσμεύονται ότι:

- α) τηρούν και θα εξακολουθήσουν να τηρούν κατά την εκτέλεση της σύμβασης, εφόσον επιλεγούν, τις υποχρεώσεις τους που απορρέουν από τις διατάξεις της περιβαλλοντικής, κοινωνικοασφαλιστικής και εργατικής νομοθεσίας, που έχουν θεσπιστεί με το δίκαιο της Ένωσης, το εθνικό δίκαιο, συλλογικές

συμβάσεις ή διεθνείς διατάξεις περιβαλλοντικού, κοινωνικού και εργατικού δικαίου, οι οποίες απαριθμούνται στο Παράρτημα Χ του Προσαρτήματος Α του ν. 4412/2016. Η τήρηση των εν λόγω υποχρεώσεων ελέγχεται και βεβαιώνεται από τα όργανα που επιβλέπουν την εκτέλεση των δημοσίων συμβάσεων και τις αρμόδιες δημόσιες αρχές και υπηρεσίες που ενεργούν εντός των ορίων της ευθύνης και της αρμοδιότητάς τους<sup>15</sup>

β) δεν θα ενεργήσουν αθέμιτα, παράνομα ή καταχρηστικά καθ' όλη τη διάρκεια της διαδικασίας ανάθεσης, αλλά και κατά το στάδιο εκτέλεσης της σύμβασης, εφόσον επιλεγούν

γ) λαμβάνουν τα κατάλληλα μέτρα για να διαφυλάξουν την εμπιστευτικότητα των πληροφοριών που έχουν χαρακτηριστεί ως τέτοιες.

### Άρθρο 3: Ηλεκτρονική υποβολή φακέλου προσφοράς

**3.1.** Οι προσφορές υποβάλλονται από τους ενδιαφερομένους ηλεκτρονικά, μέσω της διαδικτυακής πύλης [www.promitheus.gov.gr](http://www.promitheus.gov.gr) του ΟΠΣ ΕΣΗΔΗΣ, μέχρι την καταληκτική ημερομηνία και ώρα που ορίζεται στο άρθρο 14 της παρούσας διακήρυξης, σε ηλεκτρονικό φάκελο του υποσυστήματος «ΕΣΗΔΗΣ- Δημόσια Έργα» και υπογράφονται, τουλάχιστον, με προηγμένη ηλεκτρονική υπογραφή, η οποία υποστηρίζεται από αναγνωρισμένο (εγκεκριμένο) πιστοποιητικό, σύμφωνα με την παρ. 2 του άρθρου 37 του ν. 4412/2016<sup>16</sup>.

Για τη συμμετοχή στην παρούσα διαδικασία οι ενδιαφερόμενοι οικονομικοί φορείς ακολουθούν τη διαδικασία εγγραφής του άρθρου 5 παρ. 1.2 έως 1.4 της Κοινής Υπουργικής Απόφασης με αρ. 166278/25.6.2021 (ΦΕΚ Β' 2813/30.06.2021) «Ρυθμίσεις τεχνικών ζητημάτων που αφορούν την ανάθεση των Δημοσίων Συμβάσεων έργων, μελετών και παροχής τεχνικών και λοιπών συναφών επιστημονικών υπηρεσιών με χρήση των επιμέρους εργαλείων και διαδικασιών του Εθνικού Συστήματος Ηλεκτρονικών Δημοσίων Συμβάσεων (Ε.Σ.Η.ΔΗ.Σ.)» (στο εξής ΚΥΑ ΕΣΗΔΗΣ- Δημόσια Έργα).

Η ένωση οικονομικών φορέων υποβάλλει κοινή προσφορά, η οποία υποχρεωτικά υπογράφεται σύμφωνα με τα ανωτέρω, είτε από όλους τους οικονομικούς φορείς που αποτελούν την ένωση, είτε από εκπρόσωπό τους, νομίμως εξουσιοδοτημένο. Στην προσφορά, προσδιορίζεται η έκταση και το είδος της συμμετοχής του κάθε μέλους της ένωσης, συμπεριλαμβανομένης της κατανομής αμοιβής μεταξύ τους, καθώς και ο εκπρόσωπος/ συντονιστής αυτής. Η εν λόγω δήλωση περιλαμβάνεται είτε στο ΕΕΕΣ (Μέρος ΙΙ. Ενότητα Α) είτε στη συνοδευτική υπεύθυνη δήλωση που δύνανται να υποβάλλουν τα μέλη της ένωσης.

**3.2** Στον ηλεκτρονικό φάκελο προσφοράς περιέχονται:

(α) ένας (υπο)φάκελος με την ένδειξη «Δικαιολογητικά Συμμετοχής».

(β) ένας (υπο)φάκελος με την ένδειξη «Τεχνική Προσφορά».

(γ) ένας (υπο)φάκελος με την ένδειξη «Οικονομική Προσφορά».

**3.3** Από τον προσφέροντα σημαίνονται, με χρήση του σχετικού πεδίου του υποσυστήματος, κατά την σύνταξη της προσφοράς, τα στοιχεία εκείνα που έχουν εμπιστευτικό χαρακτήρα, σύμφωνα με τα οριζόμενα στο άρθρο 21 του ν. 4412/2016.

Στην περίπτωση αυτή, ο προσφέρων υποβάλλει στον οικείο (υπο)φάκελο σχετική αιτιολόγηση με τη μορφή ψηφιακά υπογεγραμμένου αρχείου pdf, αναφέροντας ρητά όλες τις σχετικές διατάξεις νόμου ή διοικητικές πράξεις που επιβάλλουν την εμπιστευτικότητα της συγκεκριμένης πληροφορίας, ως συνημμένο της ηλεκτρονικής του προσφοράς. Δεν χαρακτηρίζονται ως εμπιστευτικές πληροφορίες σχετικά με τις τιμές μονάδος, τις προσφερόμενες ποσότητες και την οικονομική προσφορά.

**3.4** Στην περίπτωση της υποβολής στοιχείων με χρήση μορφότυπου φακέλου συμπιεσμένων ηλεκτρονικών αρχείων (π.χ. ηλεκτρονικό αρχείο με μορφή ZIP), εκείνα τα οποία επιθυμεί ο προσφέρων να χαρακτηρίσει ως εμπιστευτικά, σύμφωνα με τα ανωτέρω αναφερόμενα, θα πρέπει να τα υποβάλλει

ως χωριστά ηλεκτρονικά αρχεία με μορφή Portable Document Format (PDF) ή ως χωριστό ηλεκτρονικό αρχείο μορφότυπου φακέλου συμπιεσμένων ηλεκτρονικών αρχείων που να περιλαμβάνει αυτά.

**3.5** Ο χρήστης – οικονομικός φορέας υποβάλλει τους ανωτέρω (υπο)φακέλους μέσω του υποσυστήματος, όπως περιγράφεται κατωτέρω:

**α)** Τα στοιχεία και δικαιολογητικά που περιλαμβάνονται στον (υπο)φάκελο με την ένδειξη «Δικαιολογητικά Συμμετοχής» είναι τα οριζόμενα στο άρθρο 20.2, τα δε στοιχεία και δικαιολογητικά που περιλαμβάνονται στον (υπο)φάκελο με την ένδειξη «Τεχνική Προσφορά» είναι τα οριζόμενα στο άρθρο 20.3 της παρούσας.

Τα στοιχεία αμφοτέρων των (υπο)φακέλων υποβάλλονται από τον οικονομικό φορέα ηλεκτρονικά σε μορφή αρχείου Portable Document Format (PDF) και γίνονται αποδεκτά, ανά περίπτωση, σύμφωνα με την παρ. β του άρθρου 5 της παρούσας.

**β)** Το αργότερο πριν την ημερομηνία και ώρα αποσφράγισης των προσφορών που ορίζεται στο άρθρο 14 της παρούσας, προσκομίζονται στην Αναθέτουσα Αρχή<sup>17</sup> με ευθύνη του οικονομικού φορέα, οι πρωτότυπες εγγυήσεις συμμετοχής σε έντυπη μορφή, πλην των εγγυήσεων που εκδίδονται ηλεκτρονικά, άλλως η προσφορά απορρίπτεται ως απαράδεκτη.

Οι ανωτέρω πρωτότυπες εγγυητικές επιστολές συμμετοχής προσκομίζονται σε κλειστό φάκελο στον οποίο αναγράφεται τουλάχιστον ο αποστολέας, τα στοιχεία του παρόντος διαγωνισμού και ως παραλήπτης η Επιτροπή Διαγωνισμού.

Επισημαίνεται ότι η εν λόγω υποχρέωση δεν ισχύει για τις εγγυήσεις ηλεκτρονικής έκδοσης (π.χ. εγγυήσεις του Τ.Μ.Ε.Δ.Ε.).

Η προσκόμιση των πρωτότυπων εγγυήσεων συμμετοχής πραγματοποιείται είτε με κατάθεση του ως άνω φακέλου στην υπηρεσία πρωτοκόλλου της αναθέτουσας αρχής είτε με την αποστολή του ταχυδρομικώς, επί αποδείξει. Το βάρος απόδειξης της έγκαιρης προσκόμισης φέρει ο οικονομικός φορέας. Το εμπρόθεσμο αποδεικνύεται με τον αριθμό πρωτοκόλλου είτε με την επίκληση του σχετικού αποδεικτικού αποστολής, ανά περίπτωση.

Στην περίπτωση που επιλεγεί η αποστολή του φακέλου της εγγύησης συμμετοχής ταχυδρομικώς, ο οικονομικός φορέας αναρτά, εφόσον δεν διαθέτει αριθμό έγκαιρης εισαγωγής του φακέλου του στο πρωτόκολλο της αναθέτουσας αρχής, το αργότερο έως την ημερομηνία και ώρα αποσφράγισης των προσφορών, μέσω της λειτουργίας «επικοινωνία», το σχετικό αποδεικτικό στοιχείο προσκόμισης (αποδεικτικό κατάθεσης σε υπηρεσίες ταχυδρομείου - ταχυμεταφορών), προκειμένου να ενημερώσει την αναθέτουσα αρχή περί της τήρησης της υποχρέωσής του σχετικά με την (εμπρόθεσμη) προσκόμιση της εγγύησης συμμετοχής του στον παρόντα διαγωνισμό.

**γ)** Οι προσφέροντες συντάσσουν την οικονομική τους προσφορά συμπληρώνοντας την αντίστοιχη ειδική ηλεκτρονική φόρμα του υποσυστήματος.

**δ)** Στην οικονομική προσφορά αναγράφεται η προσφερόμενη τιμή ανά κατηγορία μελέτης και η συνολική τιμή για την εκτέλεση της σύμβασης. Η οικονομική προσφορά συντίθεται για κάθε επί μέρους κατηγορία μελέτης, σύμφωνα με τις διατάξεις της περίπτωσης δ' της παρ. 8 του άρθρου 53 του ν. 4412/2016. Περιλαμβάνει, εκτός από τις αμοιβές για την εκπόνηση των μελετών, τις αμοιβές για τον προγραμματισμό, την επίβλεψη και την αξιολόγηση των αναγκαίων ερευνητικών εργασιών πάσης φύσεως, καθώς επίσης και των εργασιών /μελετών, σύμφωνα με τα αναφερόμενα στην περίπτωση δ' της παρ. 8 του άρθρου 53 του ν. 4412/2016, κατά τα ειδικότερα οριζόμενα στο άρθρο 95 παρ. 3 του νόμου αυτού. Η συνολική προσφερόμενη τιμή τρέπεται σε ποσοστό έκπτωσης επί της προεκτιμώμενης αμοιβής, με στρογγυλοποίηση στο δεύτερο δεκαδικό ψηφίο.

**ε)** Στη συνέχεια, οι προσφέροντες παράγουν από το υποσύστημα τα ηλεκτρονικά αρχεία [«εκτυπώσεις» των Δικαιολογητικών Συμμετοχής, της Τεχνικής Προσφοράς και της Οικονομικής

Προσφοράς τους σε μορφή αρχείου Portable Document Format (PDF)]. Τα αρχεία αυτά γίνονται αποδεκτά, εφόσον φέρουν, τουλάχιστον προηγμένη ηλεκτρονική υπογραφή, η οποία υποστηρίζεται από αναγνωρισμένο (εγκεκριμένο) πιστοποιητικό<sup>18</sup> και επισυνάπτονται στους αντίστοιχους (υπο)φακέλους της προσφοράς. Κατά την συστημική υποβολή της προσφοράς το υποσύστημα πραγματοποιεί αυτοματοποιημένους ελέγχους επιβεβαίωσης της ηλεκτρονικής προσφοράς σε σχέση με τα παραχθέντα ηλεκτρονικά αρχεία (Δικαιολογητικά Συμμετοχής, Τεχνική Προσφορά και Οικονομική Προσφορά) και εφόσον οι έλεγχοι αυτοί αποβούν επιτυχείς, η προσφορά υποβάλλεται στο υποσύστημα. Διαφορετικά, η προσφορά δεν υποβάλλεται και το υποσύστημα ενημερώνει τους προσφέροντες με σχετικό μήνυμα σφάλματος στη διεπαφή του χρήστη των προσφερόντων, προκειμένου οι τελευταίοι να προβούν στις σχετικές ενέργειες διόρθωσης.

**στ)** Εφόσον οι οικονομικοί όροι δεν έχουν αποτυπωθεί στο σύνολό τους στις ειδικές ηλεκτρονικές φόρμες του υποσυστήματος, οι προσφέροντες επισυνάπτουν ψηφιακά υπογεγραμμένα τα σχετικά ηλεκτρονικά αρχεία, σύμφωνα με τα ανωτέρω οριζόμενα στην περ. ε<sup>19</sup>.

**ζ)** Από το υποσύστημα εκδίδεται ηλεκτρονική απόδειξη υποβολής προσφοράς, η οποία αποστέλλεται στον οικονομικό φορέα με μήνυμα ηλεκτρονικού ταχυδρομείου. Στις περιπτώσεις που με την προσφορά υποβάλλονται δημόσια ή και ιδιωτικά έγγραφα, είτε έχουν παραχθεί από τον ίδιο τον προσφέροντα είτε από τρίτους, αυτά γίνονται αποδεκτά, ανά περίπτωση, σύμφωνα με την παρ.1.2.1 του άρθρου 12 της ΚΥΑ ΕΣΗΔΗΣ – Δημόσια Έργα καθώς και με την αντίστοιχη παρ. β του άρθρου 5 της παρούσας.

**η)** Έως την ημέρα και ώρα αποσφράγισης των προσφορών προσκομίζονται, με ευθύνη του οικονομικού φορέα στην αναθέτουσα αρχή, σε έντυπη μορφή και σε κλειστό φάκελο, στον οποίο αναγράφεται ο αποστολέας και ως παραλήπτης η Επιτροπή Διαγωνισμού του παρόντος διαγωνισμού, τυχόν στοιχεία της ηλεκτρονικής προσφοράς του, ήτοι των (υπο)φακέλων «Δικαιολογητικά Συμμετοχής», «Τεχνική Προσφορά» και «Οικονομική Προσφορά», τα οποία απαιτείται να προσκομισθούν σε πρωτότυπα ή ακριβή αντίγραφα<sup>20</sup>.

Τέτοια στοιχεία και δικαιολογητικά ενδεικτικά είναι :

- i) η πρωτότυπη εγγυητική επιστολή συμμετοχής, πλην των περιπτώσεων που αυτή εκδίδεται ηλεκτρονικά, άλλως η προσφορά απορρίπτεται ως απαράδεκτη, σύμφωνα με τα ειδικότερα οριζόμενα στο άρθρο 4 γii) της παρούσας,
- ii) αυτά που δεν υπάγονται στις διατάξεις του άρθρου 11 παρ. 2 του ν. 2690/1999 (ενδεικτικά συμβολαιογραφικές ένορκες βεβαιώσεις ή λοιπά συμβολαιογραφικά έγγραφα),
- iii) ιδιωτικά έγγραφα τα οποία δεν έχουν επικυρωθεί από δικηγόρο ή δεν φέρουν θεώρηση από υπηρεσίες και φορείς της περίπτωσης α της παρ. 2 του άρθρου 11 του ν. 2690/1999 ή δεν συνοδεύονται από υπεύθυνη δήλωση για την ακρίβειά τους, καθώς και
- iv) αλλοδαπά δημόσια έντυπα έγγραφα που φέρουν την επισημείωση της Χάγης (Apostille), ή προξενική θεώρηση και δεν έχουν επικυρωθεί από δικηγόρο.

Σε περίπτωση μη υποβολής ενός ή περισσότερων από τα ως άνω στοιχεία και δικαιολογητικά που υποβάλλονται σε έντυπη μορφή, πλην της πρωτότυπης εγγύησης συμμετοχής, δύναται να συμπληρώνονται και να υποβάλλονται σύμφωνα με το άρθρο 102 του ν. 4412/2016.

### 3.6 Απόσυρση προσφοράς

Οι προσφέροντες δύνανται να ζητήσουν την απόσυρση υποβληθείσας προσφοράς, πριν την καταληκτική ημερομηνία υποβολής των προσφορών, με έγγραφο αίτημα τους προς την αναθέτουσα αρχή, σε μορφή ηλεκτρονικού αρχείου Portable Document Format (PDF), το οποίο υποβάλλεται σύμφωνα με την περ. ii ή iv του άρθρου 5β της παρούσας μέσω της λειτουργικότητας «Επικοινωνία» του υποσυστήματος<sup>21</sup>. Πιστοποιημένος χρήστης της αναθέτουσας αρχής, χωρίς να απαιτείται απόφαση της τελευταίας, προβαίνει στην απόρριψη της σχετικής ηλεκτρονικής προσφοράς στο υποσύστημα πριν την καταληκτική ημερομηνία υποβολής της προσφοράς. Κατόπιν, ο οικονομικός φορέας δύναται να υποβάλει εκ νέου προσφορά μέσω του υποσυστήματος έως την καταληκτική ημερομηνία υποβολής των προσφορών.



**Άρθρο 4: Διαδικασία ηλεκτρονικής αποσφράγισης και αξιολόγησης των προσφορών/ έγκριση πρακτικού<sup>22</sup>**

**α)** Μετά την καταληκτική ημερομηνία υποβολής προσφορών, όπως ορίζεται στο άρθρο 14 της παρούσας, και πριν από την ηλεκτρονική αποσφράγιση, πιστοποιημένος χρήστης της αναθέτουσας αρχής μεταβιβάζει την αρμοδιότητα διαχείρισης του ηλεκτρονικού διαγωνισμού σε πιστοποιημένο χρήστη της Επιτροπής Διαγωνισμού.

**β)** Η Επιτροπή Διαγωνισμού<sup>23</sup>, κατά την ημερομηνία και ώρα που ορίζεται στο άρθρο 14 της παρούσας, προβαίνει σε ηλεκτρονική αποσφράγιση του (υπο)φακέλου «Δικαιολογητικά Συμμετοχής» και του (υπο)φακέλου “Τεχνική Προσφορά”, χωρίς να παρέχει στους προσφέροντες πρόσβαση στα υποβληθέντα δικαιολογητικά συμμετοχής ή στις υποβληθείσες τεχνικές προσφορές των λοιπών οικονομικών φορέων.

Η αναθέτουσα αρχή διαβιβάζει στον Πρόεδρο της Επιτροπής Διαγωνισμού τους κλειστούς φακέλους με τις πρωτότυπες εγγυήσεις συμμετοχής που έχουν προσκομιστεί πριν την ημερομηνία και ώρα αποσφράγισης των προσφορών που ορίζεται, ομοίως, στο άρθρο 14 της παρούσας.

**γ)** Στη συνέχεια, μετά την ως άνω αποσφράγιση, η Επιτροπή Διαγωνισμού προβαίνει στις ακόλουθες ενέργειες<sup>24</sup>:

**(i)** αναρτά στον ηλεκτρονικό χώρο «Συνημμένα Ηλεκτρονικού Διαγωνισμού», τον σχετικό κατάλογο προσφερόντων, όπως αυτός παράγεται από το υποσύστημα, με δικαίωμα πρόσβασης μόνον στους προσφέροντες.

**(ii)** ελέγχει εάν προσκομίστηκαν οι απαιτούμενες πρωτότυπες εγγυητικές επιστολές συμμετοχής σύμφωνα με την παρ. 5β του άρθρου 3 της παρούσας. Η προσφορά οικονομικού φορέα που παρέλειψε είτε να προσκομίσει την απαιτούμενη πρωτότυπη εγγύηση συμμετοχής, σε περίπτωση υποβολής έγκαρτης εγγύησης συμμετοχής, είτε να υποβάλει την απαιτούμενη εγγύηση ηλεκτρονικής έκδοσης στον οικείο ηλεκτρονικό υποφάκελο μέχρι την καταληκτική ημερομηνία υποβολής προσφορών, απορρίπτεται ως απαράδεκτη, μετά από γνώμη της Επιτροπής Διαγωνισμού, η οποία συντάσσει πρακτικό, στο οποίο περιλαμβάνονται τα αποτελέσματα του ανωτέρω ελέγχου και υποβάλλει στην αναθέτουσα αρχή το σχετικό ηλεκτρονικό αρχείο, ως “εσωτερικό”, μέσω της λειτουργίας “επικοινωνία” του υποσυστήματος, προς έγκριση για τη λήψη απόφασης απόρριψης της προσφοράς, σύμφωνα με την παρ. 1 του άρθρου 72 του ν. 4412/2016.

Μετά την έκδοση της απόφασης έγκρισης του ανωτέρω πρακτικού για την απόρριψη της προσφοράς, η αναθέτουσα αρχή κοινοποιεί την απόφαση σε όλους τους προσφέροντες.

Η απόφαση απόρριψης της προσφοράς εκδίδεται πριν από την έκδοση οποιασδήποτε άλλης απόφασης σχετικά με την αξιολόγηση των προσφορών της παρούσας διαδικασίας.

**(iii)** ελέγχει τα υποβληθέντα δικαιολογητικά συμμετοχής, και προβαίνει στην αξιολόγηση και βαθμολόγηση των τεχνικών προσφορών, σύμφωνα με τα οριζόμενα στο άρθρο 21.1 και 21.2 της παρούσας, ενώ παράλληλα επικοινωνεί με τους εκδότες που αναγράφονται στις υποβληθείσες εγγυητικές επιστολές συμμετοχής, προκειμένου να διαπιστώσει την εγκυρότητά τους. Αν διαπιστωθεί πλαστότητα εγγυητικής επιστολής, ο υποψήφιος αποκλείεται από τον διαγωνισμό και υποβάλλεται μηνυτήρια αναφορά στον αρμόδιο εισαγγελέα. Ακολούθως η Επιτροπή Διαγωνισμού συντάσσει πρακτικό, στο οποίο περιλαμβάνονται τα αποτελέσματα του ανωτέρω ελέγχου και αξιολόγησης, και υποβάλλει στην αναθέτουσα αρχή το σχετικό ηλεκτρονικό αρχείο, ως “εσωτερικό”, μέσω της λειτουργίας “επικοινωνία” του υποσυστήματος, προς έγκριση, μεταβιβάζοντας παράλληλα ξανά την αρμοδιότητα διαχείρισης του ηλεκτρονικού διαγωνισμού στον αρμόδιο πιστοποιημένο χρήστη της Αναθέτουσας Αρχής.

**δ)** Μετά την έκδοση της απόφασης έγκρισης του ανωτέρω πρακτικού, η αναθέτουσα αρχή κοινοποιεί την απόφαση σε όλους τους προσφέροντες, εκτός από εκείνους οι οποίοι αποκλείστηκαν οριστικά, λόγω μη υποβολής ή προσκόμισης της πρωτότυπης εγγύησης συμμετοχής, σύμφωνα με την περίπτωση (γii) της παρούσας παραγράφου και παρέχει πρόσβαση στα υποβληθέντα δικαιολογητικά συμμετοχής και στις υποβληθείσες τεχνικές προσφορές των λοιπών προσφερόντων.

Στη συνέχεια ο πιστοποιημένος χρήστης της αναθέτουσας αρχής, μεταβιβάζει εκ νέου την αρμοδιότητα διαχείρισης του ηλεκτρονικού διαγωνισμού σε πιστοποιημένο χρήστη της Επιτροπής Διαγωνισμού.

**ε)** Μετέπειτα, σε διακριτό στάδιο, η Επιτροπή Διαγωνισμού προβαίνει στην αποσφράγιση των οικονομικών προσφορών, χωρίς να παρέχει στους προσφέροντες πρόσβαση στα υποβληθέντα στοιχεία των λοιπών οικονομικών φορέων. Εν συνεχεία η Επιτροπή Διαγωνισμού προβαίνει στην αξιολόγηση και βαθμολόγηση των οικονομικών προσφορών, σύμφωνα με οριζόμενα στο άρθρο 21.3 και συντάσσει πρακτικό, με το οποίο εισηγείται εφαρμόζοντας το κριτήριο ανάθεσης του άρθρου 21 της παρούσας, την ανάθεση της σύμβασης στον προσφέροντα που υπέβαλε την πλέον συμφέρουσα προσφορά (ή τη ματαίωση της διαδικασίας). Το εν λόγω πρακτικό υποβάλλεται, ως “εσωτερικό”, μέσω της λειτουργίας “επικοινωνία” του υποσυστήματος, στην αναθέτουσα αρχή, προς έγκριση.

**στ)** Μετά την έκδοση της απόφασης έγκρισης του πρακτικού της Επιτροπής Διαγωνισμού, η αναθέτουσα αρχή κοινοποιεί την ως άνω απόφαση σε όλους τους προσφέροντες που υπέβαλαν αποδεκτή προσφορά και παρέχει πρόσβαση σε αυτούς στις υποβληθείσες οικονομικές προσφορές των λοιπών προσφερόντων.

**ζ)** Επισημαίνεται ότι, σε περίπτωση που οι προσφορές έχουν την ίδια συνολική τελική βαθμολογία (ισοδύναμες), η αναθέτουσα αρχή επιλέγει τον (προσωρινό) ανάδοχο, σύμφωνα με τα ειδικότερα οριζόμενα στο άρθρο 21.4 της παρούσας.

**η)** Κατά των αποφάσεων της αναθέτουσας αρχής του παρόντος άρθρου χωρεί προδικαστική προσφυγή, κατά τα οριζόμενα στο άρθρο 6.

#### **Άρθρο 5: Πρόσκληση υποβολής δικαιολογητικών προσωρινού αναδόχου/ Κατακύρωση/ Πρόσκληση για υπογραφή σύμβασης**

**α)** Μετά από την αξιολόγηση των προσφορών, η αναθέτουσα αρχή προσκαλεί, στο πλαίσιο της παρούσας ηλεκτρονικής διαδικασίας σύναψης σύμβασης και μέσω της λειτουργικότητας της «Επικοινωνίας», τον προσωρινό ανάδοχο να υποβάλει εντός προθεσμίας δέκα (10) ημερών<sup>25</sup> από την κοινοποίηση της σχετικής έγγραφης ειδοποίησης σε αυτόν, τα προβλεπόμενα στο άρθρο 22 της παρούσας αποδεικτικά μέσα (δικαιολογητικά προσωρινού αναδόχου) και τα αποδεικτικά έγγραφα νομιμοποίησης. Ο προσωρινός ανάδοχος δύναται να υποβάλει αίτημα, εντός της ως άνω προθεσμίας, προς την αναθέτουσα αρχή, για παράταση της προθεσμίας, συνοδευόμενο από αποδεικτικά έγγραφα περί αίτησης χορήγησης δικαιολογητικών προσωρινού αναδόχου. Στην περίπτωση αυτή η αναθέτουσα αρχή παρατείνει την προθεσμία υποβολής αυτών, για όσο χρόνο απαιτηθεί για τη χορήγησή τους από τις αρμόδιες δημόσιες αρχές.

**β)** Τα δικαιολογητικά του προσωρινού αναδόχου υποβάλλονται από τον οικονομικό φορέα ηλεκτρονικά, μέσω της λειτουργικότητας της «Επικοινωνίας» στην αναθέτουσα αρχή. Επισημαίνεται ότι δεν απαιτείται να προσκομισθούν και σε έντυπη μορφή και γίνονται αποδεκτά κατά περίπτωση, εφόσον υποβάλλονται σύμφωνα με τα προβλεπόμενα στις διατάξεις:

i) είτε των άρθρων 13, 14 και 28 του ν. 4727/2020 περί ηλεκτρονικών δημοσίων εγγράφων που φέρουν ηλεκτρονική υπογραφή ή σφραγίδα, και, εφόσον πρόκειται για αλλοδαπά δημόσια ηλεκτρονικά έγγραφα, εάν φέρουν επισημείωση e-Apostille

ii) είτε των άρθρων 15 και 27<sup>26</sup> του ν. 4727/2020 περί ηλεκτρονικών ιδιωτικών εγγράφων που φέρουν ηλεκτρονική υπογραφή ή σφραγίδα

iii) είτε του άρθρου 11 του ν. 2690/1999, όπως ισχύει περί βεβαίωσης του γνησίου της υπογραφής- επικύρωσης των αντιγράφων

iv) είτε της παρ. 2 του άρθρου 37<sup>27</sup> του ν. 4412/2016, περί χρήσης ηλεκτρονικών υπογραφών σε ηλεκτρονικές διαδικασίες δημοσίων συμβάσεων,

ν) είτε της παρ. 13 του άρθρου 80 του ν.4412/2016, περί συνυποβολής υπεύθυνης δήλωσης στην περίπτωση απλής φωτοτυπίας ιδιωτικών εγγράφων<sup>28</sup>.

Επιπλέον δεν προσκομίζονται σε έντυπη μορφή τα ΦΕΚ και ενημερωτικά και τεχνικά φυλλάδια και άλλα έντυπα, εταιρικά ή μη, με ειδικό τεχνικό περιεχόμενο, δηλαδή έντυπα με αμιγώς τεχνικά χαρακτηριστικά, όπως αριθμούς, αποδόσεις σε διεθνείς μονάδες, μαθηματικούς τύπους και σχέδια.

Τα ως άνω στοιχεία και δικαιολογητικά καταχωρίζονται από αυτόν σε μορφή ηλεκτρονικών αρχείων με μορφότυπο PDF. <sup>29</sup>

**β1)** Εντός της προθεσμίας υποβολής των δικαιολογητικών κατακύρωσης και το αργότερο έως την τρίτη εργάσιμη ημέρα από την καταληκτική ημερομηνία ηλεκτρονικής υποβολής τους, προσκομίζονται με ευθύνη του οικονομικού φορέα, στην αναθέτουσα αρχή, σε έντυπη μορφή και σε κλειστό φάκελο, στον οποίο αναγράφεται ο αποστολέας, τα στοιχεία του διαγωνισμού και ως παραλήπτης η Επιτροπή Διαγωνισμού, τα στοιχεία και δικαιολογητικά, τα οποία απαιτείται να προσκομισθούν σε έντυπη μορφή (ως πρωτότυπα ή ακριβή αντίγραφα).

Τέτοια στοιχεία και δικαιολογητικά ενδεικτικά είναι :

- i) αυτά που δεν υπάγονται στις διατάξεις του άρθρου 11 παρ. 2 του ν. 2690/1999 (Α'45), όπως ισχύει,
- ii) ιδιωτικά έγγραφα τα οποία δεν έχουν επικυρωθεί από δικηγόρο ή δεν φέρουν θεώρηση από υπηρεσίες και φορείς της περίπτωσης α της παρ. 2 του άρθρου 11 του ν. 2690/1999 ή δεν συνοδεύονται από υπεύθυνη δήλωση για την ακρίβειά τους, καθώς και
- iii) τα αλλοδαπά δημόσια έντυπα έγγραφα που φέρουν την επισημείωση της Χάγης (Apostille) ή προξενική θεώρηση και δεν έχουν επικυρωθεί από δικηγόρο.

Σημειώνεται ότι στα αλλοδαπά δημόσια έγγραφα και δικαιολογητικά εφαρμόζεται η Συνθήκη της Χάγης της 5ης.10.1961, που κυρώθηκε με το ν. 1497/1984 (Α'188), εφόσον συντάσσονται σε κράτη που έχουν προσχωρήσει στην ως άνω Συνθήκη, άλλως φέρουν προξενική θεώρηση. Απαλλάσσονται από την απαίτηση επικύρωσης (με Apostille ή Προξενική Θεώρηση) αλλοδαπά δημόσια έγγραφα όταν καλύπτονται από διμερείς ή πολυμερείς συμφωνίες που έχει συνάψει η Ελλάδα (ενδεικτικά «Σύμβαση νομικής συνεργασίας μεταξύ Ελλάδας και Κύπρου – 05.03.1984» (κυρωτικός ν.1548/1985, «Σύμβαση περί απαλλαγής απο την επικύρωση ορισμένων πράξεων και εγγράφων – 15.09.1977» (κυρωτικός ν.4231/2014)). Επίσης απαλλάσσονται από την απαίτηση επικύρωσης ή παρόμοιας διατύπωσης δημόσια έγγραφα που εκδίδονται από τις αρχές κράτους μέλους που υπάγονται στον Καν ΕΕ 2016/1191 για την απλούστευση των απαιτήσεων για την υποβολή ορισμένων δημοσίων εγγράφων στην ΕΕ, όπως, ενδεικτικά, το λευκό ποινικό μητρώο, υπό τον όρο ότι τα σχετικά με το γεγονός αυτό δημόσια έγγραφα εκδίδονται για πολίτη της Ένωσης από τις αρχές του κράτους μέλους της ιθαγένειάς του. Επίσης, γίνονται υποχρεωτικά αποδεκτά ευκρινή φωτοαντίγραφα εγγράφων που έχουν εκδοθεί από αλλοδαπές αρχές και έχουν επικυρωθεί από δικηγόρο, σύμφωνα με τα προβλεπόμενα στην παρ. 2 περ. β του άρθρου 11 του ν. 2690/1999 “Κώδικας Διοικητικής Διαδικασίας”, όπως αντικαταστάθηκε ως άνω με το άρθρο 1 παρ.2 του ν.4250/2014.

**γ)** Αν δεν υποβληθούν τα παραπάνω δικαιολογητικά ή υπάρχουν ελλείψεις σε αυτά που υποβλήθηκαν, ηλεκτρονικά ή σε έντυπη μορφή, εφόσον απαιτείται σύμφωνα με τα ανωτέρω, η αναθέτουσα αρχή καλεί τον προσωρινό ανάδοχο μέσω της λειτουργικότητας της "Επικοινωνία" να προσκομίσει τα ελλείποντα δικαιολογητικά ή να συμπληρώσει τα ήδη υποβληθέντα, ή να παράσχει διευκρινίσεις με την έννοια του άρθρου 102 ν. 4412/2016, εντός δέκα (10) ημερών από την κοινοποίηση της σχετικής πρόσκλησης σε αυτόν.

Αν ο προσωρινός ανάδοχος υποβάλει αίτημα προς την αναθέτουσα αρχή για παράταση της προθεσμίας, συνοδευόμενο από αποδεικτικά έγγραφα με τα οποία αποδεικνύεται ότι έχει αιτηθεί τη χορήγηση των

δικαιολογητικών, η αναθέτουσα αρχή παρατείνει την προθεσμία υποβολής για όσο χρόνο απαιτείται για τη χορήγηση των δικαιολογητικών από τις αρμόδιες δημόσιες αρχές..

Το παρόν εφαρμόζεται αναλόγως και στις περιπτώσεις που η αναθέτουσα αρχή ζητήσει την προσκόμιση των δικαιολογητικών κατά τη διαδικασία αξιολόγησης των προσφορών και πριν το στάδιο κατακύρωσης, κατ' εφαρμογή της διάταξης του άρθρου 79 παράγραφος 5 εδάφιο α' του ν. 4412/2016, τηρουμένων των αρχών της ίσης μεταχείρισης και της διαφάνειας<sup>30</sup>.

**δ)** Αν, κατά τον έλεγχο των υποβληθέντων δικαιολογητικών, διαπιστωθεί ότι:

- i) τα στοιχεία που δηλώθηκαν με το Ευρωπαϊκό Ενιαίο Έγγραφο Σύμβασης (ΕΕΕΣ), είναι εκ προθέσεως απατηλά, ή ότι έχουν υποβληθεί πλαστά αποδεικτικά στοιχεία<sup>31</sup> ή
- ii) αν δεν υποβληθούν στο προκαθορισμένο χρονικό διάστημα τα απαιτούμενα πρωτότυπα ή αντίγραφα, των παραπάνω δικαιολογητικών, ή
- iii) αν από τα δικαιολογητικά που υποβλήθηκαν νομίμως και εμπροθέσμως, δεν αποδεικνύονται οι όροι και οι προϋποθέσεις συμμετοχής σύμφωνα με τα άρθρα 17, 18, 19 και 22 της παρούσας<sup>32</sup>, απορρίπτεται η προσφορά του προσωρινού αναδόχου, καταπίπτει υπέρ της αναθέτουσας αρχής η εγγύηση συμμετοχής του και η κατακύρωση γίνεται στον προσφέροντα που υπέβαλε την αμέσως επόμενη πλέον συμφέρουσα από οικονομική άποψη προσφορά βάσει της βέλτιστης σχέσης ποιότητας - τιμής, τηρουμένης της ανωτέρω διαδικασίας.

Σε περίπτωση έγκαιρης και προσήκουσας ενημέρωσης της αναθέτουσας αρχής για μεταβολές στις προϋποθέσεις τις οποίες ο προσωρινός ανάδοχος είχε δηλώσει με το Ευρωπαϊκό Ενιαίο Έγγραφο Σύμβασης (ΕΕΕΣ) ότι πληροί και οι οποίες επήλθαν ή για τις οποίες έλαβε γνώση μετά την δήλωση και μέχρι την σύναψη της σύμβασης (οψιγενείς μεταβολές), δεν καταπίπτει υπέρ της αναθέτουσας αρχής η εγγύηση συμμετοχής του, που είχε προσκομισθεί, σύμφωνα με το άρθρο 15.1 της παρούσας.

Αν κανένας από τους προσφέροντες δεν υπέβαλε αληθή ή ακριβή δήλωση, ή αν κανένας από τους προσφέροντες δεν προσκομίζει ένα ή περισσότερα από τα απαιτούμενα έγγραφα και δικαιολογητικά, ή αν κανένας από τους προσφέροντες δεν αποδείξει ότι στο πρόσωπό του δεν συντρέχουν οι λόγοι αποκλεισμού του άρθρου 18 και ότι πληροί τα κριτήρια επιλογής του άρθρου 19, η διαδικασία σύναψης της σύμβασης ματαιώνεται.

Η διαδικασία ελέγχου των ως άνω δικαιολογητικών ολοκληρώνεται με τη σύνταξη πρακτικού από την Επιτροπή Διαγωνισμού, στο οποίο αναγράφεται η τυχόν συμπλήρωση δικαιολογητικών κατά τα οριζόμενα υπό (α) και (γ) ανωτέρω<sup>33</sup>. Η Επιτροπή, στη συνέχεια, το κοινοποιεί, μέσω της «λειτουργικότητας της «Επικοινωνίας», στην αναθέτουσα αρχή, για τη λήψη απόφασης είτε κατακύρωσης της σύμβασης είτε ματαίωσης της διαδικασίας, ανά περίπτωση.

Τα αποτελέσματα του ελέγχου των δικαιολογητικών του προσωρινού αναδόχου επικυρώνονται με την απόφαση κατακύρωσης του άρθρου 105 ν. 4412/2016, ήτοι με την απόφαση του προηγούμενου εδαφίου, στην οποία αναφέρονται υποχρεωτικά οι προθεσμίες για την αναστολή της σύναψης σύμβασης, σύμφωνα με τα άρθρα 360 έως 372 του ίδιου νόμου.<sup>34</sup>

**ε)** Η αναθέτουσα αρχή κοινοποιεί την απόφαση κατακύρωσης, μαζί με αντίγραφο όλων των πρακτικών, σε κάθε προσφέροντα που δεν έχει αποκλειστεί οριστικά και ιδίως, όσους αποκλείστηκαν οριστικά δυνάμει της παρ. 1 του άρθρου 72<sup>35</sup> και της αντίστοιχης περ. γii του άρθρου 4 της παρούσας, μέσω της λειτουργικότητας της «Επικοινωνίας», και επιπλέον αναρτά τα δικαιολογητικά του προσωρινού αναδόχου στον χώρο «Συνημμένα Ηλεκτρονικού Διαγωνισμού».

## **Άρθρο 6: Προδικαστικές Προσφυγές - Προσωρινή και οριστική δικαστική προστασία**

**Α.** Κάθε ενδιαφερόμενος, ο οποίος έχει ή είχε συμφέρον να του ανατεθεί η συγκεκριμένη δημόσια σύμβαση και έχει υποστεί ή ενδέχεται να υποστεί ζημία από εκτελεστή πράξη ή παράλειψη της αναθέτουσας αρχής κατά παράβαση της ευρωπαϊκής ενωσιακής ή εσωτερικής νομοθεσίας στον τομέα των δημοσίων συμβάσεων, έχει δικαίωμα να προσφύγει στην Αρχή Εξέτασης Προδικαστικών

Προσφυγών (ΑΕΠΠ), σύμφωνα με τα ειδικότερα οριζόμενα στα άρθρα 345 επ. Ν. 4412/2016 και 1επ. Π.Δ. 39/2017, στρεφόμενος με προδικαστική προσφυγή, κατά πράξης ή παράλειψης της αναθέτουσας αρχής, προσδιορίζοντας ειδικώς τις νομικές και πραγματικές αιτιάσεις που δικαιολογούν το αίτημά του<sup>36</sup>.

Σε περίπτωση προσφυγής κατά πράξης της αναθέτουσας αρχής, η προθεσμία για την άσκηση της προδικαστικής προσφυγής είναι<sup>37</sup>:

(α) δέκα (10) ημέρες από την κοινοποίηση της προσβαλλόμενης πράξης στον ενδιαφερόμενο οικονομικό φορέα αν η πράξη κοινοποιήθηκε με ηλεκτρονικά μέσα ή τηλεομοιοτυπία ή  
(β) δεκαπέντε (15) ημέρες από την κοινοποίηση της προσβαλλόμενης πράξης σε αυτόν αν χρησιμοποιήθηκαν άλλα μέσα επικοινωνίας, άλλως  
(γ) δέκα (10) ημέρες από την πλήρη, πραγματική ή τεκμαιρόμενη, γνώση της πράξης που βλάπτει τα συμφέροντα του ενδιαφερόμενου οικονομικού φορέα. Ειδικά για την άσκηση προσφυγής κατά προκήρυξης, η πλήρης γνώση αυτής τεκμαίρεται μετά την πάροδο δεκαπέντε (15) ημερών από τη δημοσίευση στο ΚΗΜΔΗΣ.

Σε περίπτωση παράλειψης που αποδίδεται στην αναθέτουσα αρχή, η προθεσμία για την άσκηση της προδικαστικής προσφυγής είναι δεκαπέντε (15) ημέρες από την επομένη της συντέλεσης της προσβαλλόμενης παράλειψης<sup>38</sup>.

Η προδικαστική προσφυγή, συντάσσεται υποχρεωτικά με τη χρήση του τυποποιημένου εντύπου του Παραρτήματος Ι του π.δ/τος 39/2017 και κατατίθεται ηλεκτρονικά στην ηλεκτρονική περιοχή του συγκεκριμένου διαγωνισμού μέσω της λειτουργικότητας «Επικοινωνία» του υποσυστήματος προς την Αναθέτουσα Αρχή, επιλέγοντας την ένδειξη «Προδικαστική Προσφυγή» σύμφωνα με άρθρο 15 της Κ.Υ.Α. – ΕΣΗΔΗΣ Δημόσια Έργα.

Οι προθεσμίες ως προς την υποβολή των προδικαστικών προσφυγών και των παρεμβάσεων αρχίζουν την επομένη της ημέρας της προαναφερθείσας κατά περίπτωση κοινοποίησης ή γνώσης και λήγουν όταν περάσει ολόκληρη η τελευταία ημέρα και ώρα 23:59:59 και, αν αυτή είναι εξαιρετέα ή Σάββατο, όταν περάσει ολόκληρη η επομένη εργάσιμη ημέρα και ώρα 23:59:59<sup>39</sup>.

Για το παραδεκτό της άσκησης της προδικαστικής προσφυγής κατατίθεται παράβολο από τον προσφεύγοντα υπέρ του Ελληνικού Δημοσίου, σύμφωνα με όσα ορίζονται στο άρθρο 363 Ν. 4412/2016. Η επιστροφή του παραβόλου στον προσφεύγοντα γίνεται: α) σε περίπτωση ολικής ή μερικής αποδοχής της προσφυγής του, β) όταν η αναθέτουσα αρχή ανακαλεί την προσβαλλόμενη πράξη ή προβαίνει στην οφειλόμενη ενέργεια πριν από την έκδοση της απόφασης της ΑΕΠΠ επί της προσφυγής, γ) σε περίπτωση παραίτησης του προσφεύγοντα από την προσφυγή του έως και δέκα (10) ημέρες από την κατάθεση της προσφυγής.

Η προθεσμία για την άσκηση της προδικαστικής προσφυγής και η άσκησή της κωλύουν τη σύναψη της σύμβασης επί ποινή ακυρότητας, η οποία διαπιστώνεται με απόφαση της ΑΕΠΠ μετά από άσκηση προδικαστικής προσφυγής, σύμφωνα με το άρθρο 368 του Ν. 4412/2016 και 20 Π.Δ. 39/2017. Όμως, μόνη η άσκηση της προδικαστικής προσφυγής δεν κωλύει την πρόοδο της διαγωνιστικής διαδικασίας, υπό την επιφύλαξη χορήγησης από το Κλιμάκιο προσωρινής προστασίας σύμφωνα με το άρθρο 366 παρ. 1-2 Ν. 4412/2016 και 15 παρ. 1-4 Π.Δ. 39/2017<sup>40</sup>.

Η προηγούμενη παράγραφος δεν εφαρμόζεται στην περίπτωση που, κατά τη διαδικασία σύναψης της παρούσας σύμβασης, υποβληθεί μόνο μία (1) προσφορά<sup>41</sup>.

Μετά την, κατά τα ως άνω, ηλεκτρονική κατάθεση της προδικαστικής προσφυγής η αναθέτουσα αρχή, μέσω της λειτουργίας «Επικοινωνία» :

α) Κοινοποιεί την προσφυγή το αργότερο έως την επομένη εργάσιμη ημέρα από την κατάθεσή της σε κάθε ενδιαφερόμενο τρίτο, ο οποίος μπορεί να θίγεται από την αποδοχή της προσφυγής, προκειμένου να ασκήσει το, προβλεπόμενο από τα άρθρα 362 παρ. 3 και 7 Π.Δ. 39/2017,

δικαίωμα παρέμβασής του στη διαδικασία εξέτασης της προσφυγής, για τη διατήρηση της ισχύος της προσβαλλόμενης πράξης, προσκομίζοντας όλα τα κρίσιμα έγγραφα που έχει στη διάθεσή του.

β) Διαβιβάζει στην ΑΕΠΠ, το αργότερο εντός δεκαπέντε (15) ημερών από την ημέρα κατάθεσης, τον πλήρη φάκελο της υπόθεσης, τα αποδεικτικά κοινοποίησης στους ενδιαφερόμενους τρίτους αλλά και την Έκθεση Απόψεων της επί της προσφυγής. Στην Έκθεση Απόψεων η αναθέτουσα αρχή μπορεί να παραθέσει αρχική ή συμπληρωματική αιτιολογία για την υποστήριξη της προσβαλλόμενης με την προδικαστική προσφυγή πράξης.

γ) Κοινοποιεί σε όλα τα μέρη την Έκθεση Απόψεων, τις Παρεμβάσεις και τα σχετικά έγγραφα που τυχόν τη συνοδεύουν, μέσω του ηλεκτρονικού τόπου του διαγωνισμού το αργότερο έως την επομένη εργάσιμη ημέρα από την κατάθεσή τους.

δ) Συμπληρωματικά υπομνήματα κατατίθενται από οποιοδήποτε από τα μέρη μέσω της πλατφόρμας του ΕΣΗΔΗΣ το αργότερο εντός πέντε (5) ημερών από την κοινοποίηση των απόψεων της αναθέτουσας αρχής<sup>42</sup>.

Η άσκηση της προδικαστικής προσφυγής αποτελεί προϋπόθεση για την άσκηση των ένδικων βοηθημάτων της αίτησης αναστολής και της αίτησης ακύρωσης του άρθρου 372 Ν. 4412/2016 κατά των εκτελεστών πράξεων ή παραλείψεων της αναθέτουσας αρχής<sup>43</sup>.

**Β.** Όποιος έχει έννομο συμφέρον μπορεί να ζητήσει, με το ίδιο δικόγραφο εφαρμοζόμενων αναλογικά των διατάξεων του π.δ. 18/1989, την αναστολή εκτέλεσης της απόφασης της ΑΕΠΠ και την ακύρωσή της ενώπιον του Διοικητικού Εφετείου της έδρας της αναθέτουσας αρχής<sup>44</sup>. Το αυτό ισχύει και σε περίπτωση σιωπηρής απόρριψης της προδικαστικής προσφυγής από την Α.Ε.Π.Π. Δικαίωμα άσκησης του ως άνω ένδικου βοηθήματος έχει και η αναθέτουσα αρχή, αν η Α.Ε.Π.Π. κάνει δεκτή την προδικαστική προσφυγή, αλλά και αυτός του οποίου έχει γίνει εν μέρει δεκτή η προδικαστική προσφυγή.

Με την απόφαση της ΑΕΠΠ λογίζονται ως συμπροσβαλλόμενες και όλες οι συναφείς προς την ανωτέρω απόφαση πράξεις ή παραλείψεις της αναθέτουσας αρχής, εφόσον έχουν εκδοθεί ή συντελεστεί αντιστοίχως έως τη συζήτηση της ως άνω αίτησης στο Δικαστήριο.

Η αίτηση αναστολής και ακύρωσης περιλαμβάνει μόνο αιτιάσεις που είχαν προταθεί με την προδικαστική προσφυγή ή αφορούν στη διαδικασία ενώπιον της Α.Ε.Π.Π. ή το περιεχόμενο των αποφάσεών της. Η αναθέτουσα αρχή, εφόσον ασκήσει την αίτηση της παρ. 1 του άρθρου 372 του ν. 4412/2016, μπορεί να προβάλει και οψιγενείς ισχυρισμούς αναφορικά με τους επιτακτικούς λόγους δημοσίου συμφέροντος, οι οποίοι καθιστούν αναγκαία την άμεση ανάθεση της σύμβασης<sup>45</sup>.

Η ως άνω αίτηση κατατίθεται στο ως αρμόδιο δικαστήριο μέσα σε προθεσμία δέκα (10) ημερών από κοινοποίηση ή την πλήρη γνώση της απόφασης ή από την παρέλευση της προθεσμίας για την έκδοση της απόφασης επί της προδικαστικής προσφυγής, ενώ η δικάσιμος για την εκδίκαση της αίτησης ακύρωσης δεν πρέπει να απέχει πέραν των εξήντα (60) ημερών από την κατάθεση του δικογράφου<sup>46</sup>.

Αντίγραφο της αίτησης με κλήση κοινοποιείται με τη φροντίδα του αιτούντος προς την Α.Ε.Π.Π., την αναθέτουσα αρχή, αν δεν έχει ασκήσει αυτή την αίτηση, και προς κάθε τρίτο ενδιαφερόμενο, την κλήτευση του οποίου διατάσσει με πράξη του ο Πρόεδρος ή ο προεδρεύων του αρμόδιου Δικαστηρίου ή Τμήματος έως την επόμενη ημέρα από την κατάθεση της αίτησης. Ο αιτών υποχρεούται επί ποινή απαραδέκτου του ενδίκου βοηθήματος να προβεί στις παραπάνω κοινοποιήσεις εντός αποκλειστικής προθεσμίας δύο (2) ημερών από την έκδοση και την παραλαβή της ως άνω πράξης του Δικαστηρίου. Εντός αποκλειστικής προθεσμίας δέκα (10) ημερών από την ως άνω κοινοποίηση της αίτησης κατατίθεται η παρέμβαση και διαβιβάζονται ο φάκελος και οι απόψεις των παθητικώς νομιμοποιούμενων. Εντός της ίδιας προθεσμίας κατατίθενται στο Δικαστήριο και τα στοιχεία που υποστηρίζουν τους ισχυρισμούς των διαδίκων.

Επιπρόσθετα, η παρέμβαση κοινοποιείται με επιμέλεια του παρεμβαίνοντος στα λοιπά μέρη της δίκης εντός δύο (2) ημερών από την κατάθεσή της, αλλιώς λογίζεται ως απαράδεκτη. Το διατακτικό της δικαστικής απόφασης εκδίδεται εντός δεκαπέντε (15) ημερών από τη συζήτηση της αίτησης ή από την προθεσμία για την υποβολή υπομνημάτων.

Η προθεσμία για την άσκηση και η άσκηση της αίτησης ενώπιον του αρμόδιου δικαστηρίου κωλύουν

τη σύναψη της σύμβασης μέχρι την έκδοση της οριστικής δικαστικής απόφασης, εκτός εάν με προσωρινή διαταγή ο αρμόδιος δικαστής αποφανθεί διαφορετικά. Επίσης, η προθεσμία για την άσκηση και η άσκησή της αίτησης κωλύουν την πρόοδο της διαδικασίας ανάθεσης για χρονικό διάστημα δεκαπέντε (15) ημερών από την άσκηση της αίτησης, εκτός εάν με την προσωρινή διαταγή ο αρμόδιος δικαστής αποφανθεί διαφορετικά<sup>47</sup>. Για την άσκηση της αιτήσεως κατατίθεται παράβολο, σύμφωνα με τα ειδικότερα οριζόμενα στο άρθρο 372 παρ. 5 του Ν. 4412/2016.

Αν ο ενδιαφερόμενος δεν αιτήθηκε ή αιτήθηκε ανεπιτυχώς την αναστολή και η σύμβαση υπογράφηκε και η εκτέλεσή της ολοκληρώθηκε πριν από τη συζήτηση της αίτησης, εφαρμόζεται αναλόγως η παρ. 2 του άρθρου 32 του π.δ. 18/1989.

Αν το δικαστήριο ακυρώσει πράξη ή παράλειψη της αναθέτουσας αρχής μετά τη σύναψη της σύμβασης, το κύρος της τελευταίας δεν θίγεται, εκτός αν πριν από τη σύναψη αυτής είχε ανασταλεί η διαδικασία σύναψης της σύμβασης. Στην περίπτωση που η σύμβαση δεν είναι άκυρη, ο ενδιαφερόμενος δικαιούται να αξιώσει αποζημίωση, σύμφωνα με τα αναφερόμενα στο άρθρο 373 του ν. 4412/2016.

Με την επιφύλαξη των διατάξεων του ν. 4412/2016, για την εκδίκαση των διαφορών του παρόντος άρθρου εφαρμόζονται οι διατάξεις του π.δ. 18/1989.

### **Άρθρο 7: Συμπλήρωση - αποσαφήνιση πληροφοριών και δικαιολογητικών**

Η αναθέτουσα αρχή<sup>48</sup> τηρώντας τις αρχές της ίσης μεταχείρισης και της διαφάνειας, ζητά από τους προσφέροντες οικονομικούς φορείς, όταν οι πληροφορίες ή η τεκμηρίωση που πρέπει να υποβάλλονται είναι ή εμφανίζονται ελλιπείς ή λανθασμένες, συμπεριλαμβανομένων εκείνων στο ΕΕΕΣ, ή όταν λείπουν συγκεκριμένα έγγραφα, να υποβάλλουν, να συμπληρώνουν, να αποσαφηνίζουν ή να ολοκληρώνουν τις σχετικές πληροφορίες ή τεκμηρίωση, εντός προθεσμίας όχι μικρότερης των δέκα (10) ημερών και όχι μεγαλύτερης των είκοσι (20) ημερών από την ημερομηνία κοινοποίησης σε αυτούς της σχετικής πρόσκλησης, σύμφωνα με τα ειδικότερα οριζόμενα στις διατάξεις των άρθρων 102 και 103 του ν. 4412/2016.

Η συμπλήρωση ή η αποσαφήνιση ζητείται και γίνεται αποδεκτή υπό την προϋπόθεση ότι δεν τροποποιείται η προσφορά του οικονομικού φορέα και ότι αφορά σε στοιχεία ή δεδομένα, των οποίων είναι αντικειμενικά εξακριβώσιμος ο προγενέστερος χαρακτήρας σε σχέση με το πέρας της καταληκτικής παραλαβής υποβολής παραλαβής προσφορών. Τα ανωτέρω ισχύουν κατ' αναλογία και για τυχόν ελλείψεις δηλώσεις, υπό την προϋπόθεση ότι βεβαιώνουν γεγονότα αντικειμενικά εξακριβώσιμα.<sup>49</sup>

### **Άρθρο 8: Σύναψη σύμβασης**

**8.1** Η απόφαση κατακύρωσης καθίσταται οριστική, εφόσον συντρέξουν οι ακόλουθες προϋποθέσεις:

α) η απόφαση κατακύρωσης έχει κοινοποιηθεί, σύμφωνα με τα προβλεπόμενα στην περίπτωση (ε) του άρθρου 5 της παρούσας και στην παρ. 2 του άρθρου 105 του ν.4412/2016

β) παρέλθει άπρακτη η προθεσμία άσκησης προδικαστικής προσφυγής ή σε περίπτωση άσκησης, παρέλθει άπρακτη η προθεσμία άσκησης αίτησης αναστολής κατά της απόφασης της ΑΕΠΠ και σε περίπτωση άσκησης αίτησης αναστολής κατά της απόφασης της ΑΕΠΠ, εκδοθεί απόφαση επί της αίτησης, με την επιφύλαξη της χορήγησης προσωρινής διαταγής, σύμφωνα με όσα ορίζονται στο τελευταίο εδάφιο της παρ. 4 του άρθρου 372, περί δικαστικής προστασίας στο πεδίο που προηγείται της σύναψης της σύμβασης,

γ) έχει ολοκληρωθεί επιτυχώς ο προσυμβατικός έλεγχος από το Ελεγκτικό Συνέδριο, σύμφωνα με τα άρθρα 324 έως 327 του ν. 4700/2020, εφόσον απαιτείται<sup>50</sup>, και

δ) ο προσωρινός ανάδοχος έχει υποβάλλει έπειτα από σχετική πρόσκληση της αναθέτουσας αρχής, μέσω της λειτουργικότητας της "Επικοινωνίας" του υποσυστήματος, υπεύθυνη δήλωση, που υπογράφεται σύμφωνα με όσα ορίζονται στο άρθρο 79 Α ν. 4412/2016, στην οποία δηλώνεται ότι, δεν έχουν επέλθει στο πρόσωπό του οψιγενείς μεταβολές κατά την έννοια του άρθρου 104 του ίδιου νόμου και μόνον στην περίπτωση του προσυμβατικού ελέγχου ή της άσκησης προδικαστικής προσφυγής κατά της απόφασης κατακύρωσης. Η υπεύθυνη δήλωση ελέγχεται από την αναθέτουσα αρχή και μνημονεύεται στο συμφωνητικό. Εφόσον δηλωθούν οψιγενείς μεταβολές, η δήλωση ελέγχεται από την

Επιτροπή Διαγωνισμού, η οποία εισηγείται προς το αρμόδιο αποφαινόμενο όργανο.

**8.2** Μετά την οριστικοποίηση της απόφασης κατακύρωσης, η αναθέτουσα αρχή προσκαλεί τον ανάδοχο, μέσω της λειτουργικότητας της “Επικοινωνίας” του υποσυστήματος να προσέλθει για την υπογραφή του συμφωνητικού, θέτοντάς του προθεσμία δεκαπέντε (15) ημερών από την κοινοποίηση σχετικής έγγραφης ειδικής πρόσκλησης, προσκομίζοντας και την απαιτούμενη εγγυητική επιστολή καλής εκτέλεσης.

**8.3** Η σύμβαση θεωρείται συναφθείσα με την κοινοποίηση της ως άνω πρόσκλησης στον ανάδοχο<sup>51</sup>.

**8.4** Εάν ο ανάδοχος δεν προσέλθει να υπογράψει το συμφωνητικό, μέσα στην προθεσμία που ορίζεται στην ειδική πρόσκληση, και με την επιφύλαξη αντικειμενικών λόγων ανωτέρας βίας, κηρύσσεται έκπτωτος, καταπίπτει υπέρ της αναθέτουσας αρχής η εγγύηση συμμετοχής του και ακολουθείται η διαδικασία του άρθρου του άρθρου 5 της παρούσας για τον προσφέροντα που υπέβαλε την αμέσως επόμενη πλέον συμφέρουσα από οικονομική άποψη προσφορά βάσει βέλτιστης σχέσης ποιότητας-τιμής<sup>52</sup>. Αν κανένας από τους προσφέροντες δεν προσέλθει για την υπογραφή του συμφωνητικού, η διαδικασία ανάθεσης ματαιώνεται, σύμφωνα με την περ. β' της παρ. 1 του άρθρου 106 ν. 4412/2016. Η αναθέτουσα αρχή μπορεί, στην περίπτωση αυτήν, να αναζητήσει αποζημίωση, πέρα από την καταπίπτουσα εγγυητική επιστολή, ιδίως δυνάμει των άρθρων 197 και 198 Α.Κ.

**8.5** Εάν η αναθέτουσα αρχή δεν απευθύνει την πρόσκληση της παρ. 8.2 εντός χρονικού διαστήματος εξήντα (60) ημερών από την οριστικοποίηση της απόφασης κατακύρωσης, με την επιφύλαξη της ύπαρξης επιτακτικού λόγου δημόσιου συμφέροντος ή αντικειμενικών λόγων ανωτέρας βίας, ο ανάδοχος δικαιούται να απέχει από την υπογραφή του συμφωνητικού, χωρίς να εκπέσει η εγγύηση συμμετοχής του, καθώς και να αναζητήσει αποζημίωση ιδίως δυνάμει των άρθρων 197 και 198 Α.Κ.

#### **Άρθρο 9: Έγγραφα της σύμβασης κατά το στάδιο της εκτέλεσης/ Σειρά ισχύος**

Σχετικά με την υπογραφή της σύμβασης, ισχύουν τα προβλεπόμενα στις παρ. 4-8 άρθρου 105 και 182 του ν. 4412/2016.

Τα έγγραφα της σύμβασης με βάση τα οποία θα εκτελεσθεί η σύμβαση είναι τα αναφερόμενα παρακάτω. Σε περίπτωση ασυμφωνίας των περιεχομένων σε αυτά όρων, η σειρά ισχύος καθορίζεται ως κατωτέρω:

1. Το Συμφωνητικό, συμπεριλαμβανομένων των παρασχεθεισών εξηγήσεων του οικονομικού φορέα, σύμφωνα με τα άρθρα 88 και 89 του ν. 4412/2016, ιδίως ως προς τον προσδιορισμό οικονομικών μεγεθών, με τις οποίες ο ανάδοχος διαμόρφωσε την προσφορά του,
2. Η παρούσα Διακήρυξη.
3. Η Οικονομική Προσφορά του Αναδόχου.
4. Η Τεχνική Προσφορά του Αναδόχου.
5. Το τεύχος της Συγγραφής Υποχρεώσεων (Σ.Υ.) με τα τυχόν Παραρτήματά του.
6. Το Τεύχος Τεχνικών Δεδομένων του έργου με τα τυχόν Παραρτήματά του, το πρόγραμμα των απαιτούμενων μελετών και η τεκμηρίωση της σκοπιμότητας του έργου.
7. Το τεύχος προεκτιμώμενων αμοιβών.
8. ...

Τα ανωτέρω έγγραφα της σύμβασης ισχύουν, όπως διαμορφώθηκαν, με τις συμπληρωματικές πληροφορίες και διευκρινίσεις που παρασχέθηκαν από την αναθέτουσα αρχή επί όλων των ανωτέρω.

#### **Άρθρο 10: Γλώσσα Διαδικασίας**

**10.1** Τα έγγραφα της σύμβασης έχουν συνταχθεί στην ελληνική γλώσσα<sup>53</sup>. Τυχόν προδικαστικές προσφυγές υποβάλλονται στην ελληνική γλώσσα.

**10.2** Οι προσφορές και τα περιλαμβανόμενα σε αυτές στοιχεία, καθώς και τα αποδεικτικά έγγραφα σχετικά με τη μη ύπαρξη λόγου αποκλεισμού και την πλήρωση των κριτηρίων ποιοτικής επιλογής, συντάσσονται στην ελληνική γλώσσα ή συνοδεύονται από επίσημη μετάφρασή τους στην ελληνική γλώσσα.



**10.3** Στα αλλοδαπά δημόσια έγγραφα και δικαιολογητικά εφαρμόζεται η Συνθήκη της Χάγης της 5.10.1961, που κυρώθηκε με το ν. 1497/1984 (Α' 188) σύμφωνα με τα οριζόμενα στο άρθρο 5 (β1) της παρούσας. Τα αλλοδαπά δημόσια και ιδιωτικά έγγραφα συνοδεύονται από μετάφρασή τους στην ελληνική γλώσσα επικυρωμένη, είτε από πρόσωπο αρμόδιο κατά τις διατάξεις της κείμενης νομοθεσίας, είτε από πρόσωπο κατά νόμο αρμόδιο της χώρα στην οποία έχει συνταχθεί το έγγραφο<sup>54</sup>.

**10.4** Η επικοινωνία με την αναθέτουσα αρχή, καθώς και μεταξύ αυτής και του αναδόχου γίνονται υποχρεωτικά στην ελληνική γλώσσα.

#### **Άρθρο 11: Εφαρμοστέα νομοθεσία**

Για τη διαδικασία σύναψης και την εκτέλεση της σύμβασης, έχουν εφαρμογή, ιδίως, οι κατωτέρω διατάξεις, όπως ισχύουν:

1. Ο ν. 4412/2016 "Δημόσιες Συμβάσεις Έργων, Προμηθειών και Υπηρεσιών (προσαρμογή στις Οδηγίες 2014/24/ΕΕ και 2014/25/ΕΕ" (Α' 147), όπως έχει τροποποιηθεί και ισχύει.
2. Ο ν. 4727/2020 (Α' 184) «Ψηφιακή Διακυβέρνηση (Ενσωμάτωση στην Ελληνική Νομοθεσία της Οδηγίας (ΕΕ) 2016/2102 και της Οδηγίας (ΕΕ) 2019/1024) – Ηλεκτρονικές Επικοινωνίες (Ενσωμάτωση στο Ελληνικό Δίκαιο της Οδηγίας (ΕΕ) 2018/1972 και άλλες διατάξεις",
3. Ο ν. 4700/2020 (Α' 127) «Ενιαίο κείμενο Δικονομίας για το Ελεγκτικό Συνέδριο, ολοκληρωμένο νομοθετικό πλαίσιο για τον προσυμβατικό έλεγχο, τροποποιήσεις στον Κώδικα Νόμων για το Ελεγκτικό Συνέδριο, διατάξεις για την αποτελεσματική απονομή της δικαιοσύνης και άλλες διατάξεις»
4. Ο ν. 4640/2019(Α' 190) «Διαμεσολάβηση σε αστικές και εμπορικές υποθέσεις Περαιτέρω εναρμόνιση της Ελληνικής Νομοθεσίας προς τις διατάξεις της Οδηγίας 2008/52/ΕΚ του Ευρωπαϊκού Κοινοβουλίου και του Συμβουλίου της 21ης Μαΐου 2008 και άλλες διατάξεις».
5. Ο ν. 4624/2019 (Α' 137) «Αρχή Προστασίας Δεδομένων Προσωπικού Χαρακτήρα, μέτρα εφαρμογής του Κανονισμού (ΕΕ) 2016/679 του Ευρωπαϊκού Κοινοβουλίου και του Συμβουλίου της 27ης Απριλίου 2016 για την προστασία των φυσικών προσώπων έναντι της επεξεργασίας δεδομένων προσωπικού χαρακτήρα και ενσωμάτωση στην εθνική νομοθεσία της Οδηγίας (ΕΕ) 2016/680 του Ευρωπαϊκού Κοινοβουλίου και του Συμβουλίου της 27ης Απριλίου 2016 και άλλες διατάξεις»,
6. Ο ν. 4622/2019 (ΦΕΚ 133/Α/07.08.2019) «Επιτελικό Κράτος: οργάνωση, λειτουργία & διαφάνεια της Κυβέρνησης, των κυβερνητικών οργάνων & της κεντρικής δημόσιας διοίκησης» και ιδίως το άρθρο 37.
7. Ο ν. 4601/2019 (Α' 44) «Εταιρικοί μετασχηματισμοί και εναρμόνιση του νομοθετικού πλαισίου με τις διατάξεις της Οδηγίας 2014/55/ΕΕ του Ευρωπαϊκού Κοινοβουλίου και του Συμβουλίου της 16ης Απριλίου 2014 για την έκδοση ηλεκτρονικών τιμολογίων στο πλαίσιο δημόσιων συμβάσεων και λοιπές διατάξεις»
8. Ο ν. 4472/2017 (Α' 74) και ιδίως τα άρθρα 118 και 119 αυτού.
9. Ο ν. 4314/2014 (Α' 265) "Α) Για τη διαχείριση, τον έλεγχο και την εφαρμογή αναπτυξιακών παρεμβάσεων για την προγραμματική περίοδο 2014–2020, Β) Ενσωμάτωση της Οδηγίας 2012/17 του Ευρωπαϊκού Κοινοβουλίου και του Συμβουλίου της 13ης Ιουνίου 2012 (ΕΕ L 156/16.6.2012) στο ελληνικό δίκαιο, τροποποίηση του ν. 3419/2005 (Α' 297) και άλλες διατάξεις", ο ν. 3614/2007 (Α' 267) «Διαχείριση, έλεγχος και εφαρμογή αναπτυξιακών παρεμβάσεων για την προγραμματική περίοδο 2007 -2013»<sup>55</sup>.
10. Ο ν. 4278/2014 (Α'157) και ειδικότερα το άρθρο 59 αυτού «Άρση περιορισμών συμμετοχής εργοληπτικών επιχειρήσεων σε δημόσια έργα».
11. Ο ν. 4270/2014 (Α' 143) «Αρχές δημοσιονομικής διαχείρισης και εποπτείας (ενσωμάτωση της Οδηγίας 2011/85/ΕΕ) – δημόσιο λογιστικό και άλλες διατάξεις» (κατά περίπτωση).
12. Ο ν. 4014/2011(Α' 209) «Περιβαλλοντική αδειοδότηση έργων και δραστηριοτήτων, ρύθμιση αυθαιρέτων σε συνάρτηση με δημιουργία περιβαλλοντικού ισοζυγίου και άλλες διατάξεις αρμοδιότητας Υπουργείου Περιβάλλοντος, Ενέργειας και Κλιματικής Αλλαγής».
13. Ο ν. 4013/2011 (Α' 204) «Σύσταση Ενιαίας Ανεξάρτητης Αρχής Δημοσίων Συμβάσεων και Κεντρικού Ηλεκτρονικού Μητρώου Δημοσίων Συμβάσεων...».

14. Ο ν. 3548/2007 "Καταχώριση δημοσιεύσεων των φορέων του Δημοσίου στο νομαρχιακό και τοπικό Τύπο και άλλες διατάξεις" (Α' 68).
15. Τα άρθρα 2Α, 11 παρ. 2, 39 και 40 του ν. 3316/2005 "Περί ανάθεσης και εκτέλεσης δημοσίων συμβάσεων εκπόνησης μελετών και παροχής υπηρεσιών" (Α' 42)<sup>56</sup>.
16. Ο ν. 3310/2005<sup>57</sup> "Μέτρα για τη διασφάλιση της διαφάνειας και την αποτροπή καταστρατηγήσεων κατά τη διαδικασία σύναψης δημοσίων συμβάσεων" (Α' 30), όπως τροποποιήθηκε με το ν. 3414/2005 (Α' 279), για τη διασταύρωση των στοιχείων του αναδόχου με τα στοιχεία του Ε.Σ.Ρ., το π.δ. 82/1996 (Α' 66) "Ονομαστικοποίηση των μετοχών Ελληνικών Ανωνύμων Εταιρειών που μετέχουν στις διαδικασίες ανάληψης έργων ή προμηθειών του Δημοσίου ή των νομικών προσώπων του ευρύτερου δημόσιου τομέα», η κοινή απόφαση των Υπουργών Ανάπτυξης και Επικρατείας υπ' αριθμ. 20977/2007 ( Β' 1673 ) σχετικά με τα "Δικαιολογητικά για την τήρηση των μητρώων του ν. 3310/2005, όπως τροποποιήθηκε με το ν. 3414/2005", καθώς και των υπουργικών αποφάσεων, οι οποίες εκδίδονται, κατ' εξουσιοδότηση του άρθρου 65 του ν. 4172/2013 (Α'167) για τον καθορισμό: α) των μη «συνεργάσιμων φορολογικά» κρατών και β) των κρατών με «προνομιακό φορολογικό καθεστώς»<sup>58</sup>.
17. Ο ν. 2859/2000 "Κύρωση Κώδικα Φόρου Προστιθέμενης Αξίας (Φ.Π.Α.)" (Α' 248).
18. Ο ν. 2690/1999 (Α' 45) "Κύρωση του Κώδικα Διοικητικής Διαδικασίας και άλλες διατάξεις" και ιδίως τα άρθρα 1,2, 7, 11 και 13 έως 15 (για τους φορείς που εμπίπτουν στο πεδίο εφαρμογής του).
19. Ο ν. 2121/1993 (Α' 25) "Πνευματική Ιδιοκτησία, Συγγενικά Δικαιώματα και Πολιτιστικά Θέματα".
20. Το π.δ. 71/2019 (Α'112) «Μητρώα συντελεστών παραγωγής δημοσίων και ιδιωτικών έργων, μελετών, τεχνικών και λοιπών συναφών επιστημονικών υπηρεσιών (ΜΗ.ΤΕ.).
21. Το π.δ. 39/2017 (Α' 64) «Κανονισμός εξέτασης προδικαστικών προσφυγών ενώπιων της Α.Ε.Π.Π.»
22. Το π.δ 80/2016 (Α 145) "Ανάληψη υποχρεώσεων από τους διατάκτες".
23. Το π.δ 28/2015 (Α' 34) "Κωδικοποίηση διατάξεων για την πρόσβαση σε δημόσια έγγραφα και στοιχεία".
24. Το π.δ. 138/2009 «Μητρώο Μελετητών και Εταιρειών Μελετών» (Α' 185) (όπως μεταβατικά ισχύει).
25. Το π.δ. 696/1974 "Περί αμοιβών μηχανικών δια σύνταξιν μελετών, επίβλεψιν, παραλαβήν κλπ Συγκοινωνιακών, Υδραυλικών και Κτιριακών Εργων, ως και Τοπογραφικών, Κτηματογραφικών και Χαρτογραφικών Εργασιών και σχετικών τεχνικών προδιαγραφών μελετών" (Α' 301), όπως ισχύει, ως προς το μέρος Β' (Προδιαγραφές) και ως συγκριτικό στοιχείο για τη προεκτίμηση αμοιβών μελετών που δεν καλύπτονται από τον Κανονισμό αμοιβών.
26. Το ν.δ. 2726/1953 "περί τροποποιήσεως και συμπληρώσεων του άρθρου 59 του από 17.7/16.8.1923 Ν.Δ. περί σχεδίων πόλεων, κωμών, και συνοικισμών του Κράτους και οικοδομής αυτών", όπως ισχύει μετά την τροποποίησή του με το Ν. 3919/2011 (Α'32).
27. Η υπ' αριθμ. ΚΥΑ Αριθμ. 63446/31-5-2021 «Καθορισμός Εθνικού Μορφότυπου ηλεκτρονικού τιμολογίου στο πλαίσιο των Δημοσίων Συμβάσεων» (Β 2338).
28. Η υπ' αριθμ. 14900/4-2-2021 Κοινή Απόφαση των Υπουργών Ανάπτυξης και Επενδύσεων και Περιβάλλοντος και Ενέργειας (Β' 466/8-2-2021) «Έγκριση σχεδίου Δράσης για τις Πράσινες Δημόσιες Συμβάσεις» (κατά περίπτωση).
29. Η υπ' αριθμ. Κ.Υ.Α. οικ. 60967 ΕΞ 2020 (Β' 2425/18.06.2020) «Ηλεκτρονική Τιμολόγηση στο πλαίσιο των Δημόσιων Συμβάσεων δυνάμει του ν. 4601/2019» (Α'44)
30. Η με αριθ. ΔΝΣΒ/1732/ΦΝ 466/29-03-2019 (ΦΕΚ1047Β'/29-03-2019) Απόφαση του Υπουργού Υποδομών και Μεταφορών «Εξειδίκευση του είδους των παραδοτέων στοιχείων ανά στάδιο και ανά κατηγορία μελέτης σε ότι αφορά τα συγκοινωνιακά (οδικά) έργα, τα υδραυλικά, τα λιμενικά και τα κτιριακά έργα»
31. Η με αρ. 166278/25.6.2021 Κοινή Υπουργική Απόφαση (ΦΕΚ Β' 2813/30-06-2021) «Ρυθμίσεις τεχνικών ζητημάτων που αφορούν την ανάθεση των Δημοσίων Συμβάσεων έργων, μελετών, και παροχής τεχνικών και λοιπών συναφών επιστημονικών υπηρεσιών με χρήση των επιμέρους εργαλείων και διαδικασιών του Εθνικού Συστήματος Ηλεκτρονικών Δημοσίων Συμβάσεων (Ε.Σ.Η.ΔΗ.Σ.)».
32. Η με αρ. 57654/2017 Υπουργική Απόφαση (Β' 1781) «Ρύθμιση ειδικότερων θεμάτων λειτουργίας και διαχείρισης του Κεντρικού Ηλεκτρονικού Μητρώου Δημοσίων Συμβάσεων (ΚΗΜΔΗΣ) του Υπουργείου Οικονομίας και Ανάπτυξης»,

33. Η με αρ. 64233/8.6.2021 Υπουργική Απόφαση (ΦΕΚ Β' 2453/09-06-2021) «Ρυθμίσεις τεχνικών ζητημάτων που αφορούν την ανάθεση των Δημοσίων Συμβάσεων Προμηθειών και Υπηρεσιών με χρήση των επιμέρους εργαλείων και διαδικασιών του Εθνικού Συστήματος Ηλεκτρονικών Δημοσίων Συμβάσεων (ΕΣΗΔΗΣ)»,
34. Η με αριθμ. Δ.22/ 4193/2019 Απόφαση του Υπουργού Υποδομών και Μεταφορών (Β' 4607/13-12-2019) Έγκριση εβδομήντα (70) Ελληνικών Τεχνικών Προδιαγραφών (ΕΤΕΠ), με υποχρεωτική εφαρμογή σε όλα τα Δημόσια Έργα και Μελέτες,
35. Η με αριθ. ΔΝΣβ/92783π.ε./ΦΝ 466/10-09-2018 Απόφαση του Υπουργού Υποδομών και Μεταφορών «Καθορισμός καθηκόντων και αρμοδιοτήτων των βασικών μελετητών ως Τεχνικών Συμβούλων - Μελετητών κατά την εκτέλεση του έργου, το περιεχόμενο της σύμβασης που υπογράφεται με την Προϊσταμένη Αρχή του έργου, τον τρόπο πληρωμής των υπηρεσιών και κάθε άλλο συναφές με τα ανωτέρω θέμα» (Β 4203).
36. Η με αριθ. ΥΑ ΔΝΣ/61034/ΦΝ 466/29-12-2017 Απόφαση του Υπουργού Υποδομών και Μεταφορών «Κατάρτιση, τήρηση και λειτουργία του Μητρώου μελών επιτροπών διαδικασιών σύναψης δημοσίων συμβάσεων έργων, μελετών και παροχής τεχνικών και λοιπών συναφών επιστημονικών υπηρεσιών (Μη.Μ.Ε.Δ.) της παρ. 8 (η) του άρθρου 221 του ν. 4412/2016» (Β 4841), όπως τροποποιήθηκε με την όμοια απόφαση ΥΑ ΔΝΣ/οικ.21137/ΦΝ 466/2-5-2018 (Β 1511).
37. Η με αρ. ΔΝΣγ/32129/ΦΝ 466/2017 Υπουργική Απόφαση (Β' 2519) «Έγκριση Κανονισμού Προεκτιμώμενων Αμοιβών μελετών και παροχής τεχνικών και λοιπών συναφών επιστημονικών υπηρεσιών κατά τη διαδικασία της παρ. 8 δ του άρθρου 53 του ν. 4412/2016»,
38. Η Εγκύκλιος 11/2011 της ΓΓΔΕ/τ. Υ.ΜΕ.ΔΙ. «Εφαρμογή διατάξεων του Ν.3919/2011 που αφορούν την απελευθέρωση των κλειστών επαγγελματιών».
39. Η Εγκύκλιος υπ' αριθμ. 11/2018 του Υπουργείου Υποδομών και Μεταφορών (ΑΔΑ: 6ΓΝΥ465ΧΘΞ-9ΟΒ) με θέμα «Οδηγός εκπόνησης μελετών Δημοσίων Έργων του ν. 4412/2016 (Βιβλίο 1)».
40. Η Κοινή Διαπιστωτική Πράξη των Υπουργών Υποδομών και Μεταφορών και Ψηφιακής Διακυβέρνησης με α.π. Δ11/Οικ.627/18-5-2020 θέμα Μετεγκατάσταση του υποσυστήματος ΕΣΗΔΗΣ Δημόσια Έργα στη Γενική Γραμματεία Υποδομών ΑΔΑ ΩΝΛ5465ΧΘΞ-ΨΕ4
41. Οι σε εκτέλεση των ανωτέρω διατάξεων εκδοθείσες κανονιστικές πράξεις<sup>59</sup>, καθώς και λοιπές διατάξεις που αναφέρονται ρητά ή απορρέουν από τα οριζόμενα στα συμβατικά τεύχη της παρούσας, καθώς και το σύνολο των διατάξεων του ασφαλιστικού, εργατικού, κοινωνικού, περιβαλλοντικού και φορολογικού δικαίου και γενικότερα κάθε διάταξη (νόμου, π.δ., Υ.Α, κ.λ.π.) και ερμηνευτική εγκύκλιος που διέπει την ανάθεση και εκτέλεση της παρούσας σύμβασης, έστω και αν δεν αναφέρονται ρητά.
42. Οι ισχύουσες προδιαγραφές για τις ανατιθέμενες κατηγορίες μελετών.
43. **Προσθήκες και εν γένει προσαρμογές άρθρων της διακήρυξης (πέραν των όσων ήδη προβλέπονται ρητώς στο κείμενο της πρότυπης διακήρυξης) μπορούν να προστίθενται και να περιλαμβάνονται, μόνο εφόσον είναι απόλυτα συμβατές με την ισχύουσα κάθε φορά νομοθεσία.**

## ΚΕΦΑΛΑΙΟ Β'

**Άρθρο 12: Εκτιμώμενη αξία – Χρηματοδότηση – Προθεσμίες της σύμβασης**

**12.1** Η εκτιμώμενη αξία της σύμβασης ανέρχεται σε **266.731,76 €** χωρίς ΦΠΑ και περιλαμβάνει<sup>60</sup> τις προεκτιμώμενες αμοιβές των παρακάτω επιμέρους κατηγοριών μελετών<sup>61</sup>:

1. **102.883,58€** για μελέτη κατηγορίας 06 (Αρχιτεκτονικές Μελέτες)
2. **46.503,43€** για μελέτη κατηγορίας 08 (Στατικές Μελέτες)
3. **72.174,68€** για μελέτη κατηγορίας 09 (Μελέτες Μηχανολογικές, Ηλεκτρολογικές, Ηλεκτρονικές)
4. **5.903,87€** για μελέτη κατηγορίας 21 (Γεωτεχνικές Μελέτες)
5. **945,70€** για μελέτη κατηγορίας 16 (Τοπογραφικές Μελέτες)
6. **3.529,40€** για ΣΑΥ-ΦΑΥ  
και

**34.791,10€** για απρόβλεπτες δαπάνες

**Ο Φ.Π.Α. (24%)** επί της εκτιμώμενης αξίας της σύμβασης ανέρχεται στο ποσό των **64.015,62 €**.

Η μελέτη χρηματοδοτείται από πόρους της Περιφέρειας Αττικής, κατά τα προβλεπόμενα στην υπ' αριθμόν πρωτ. Δήμου Μεταμόρφωσης 32434-20/7/23 Προγραμματική σύμβαση μεταξύ Περιφέρειας Αττικής και Δήμου Μεταμόρφωσης<sup>62</sup> και υπόκειται στις νόμιμες κρατήσεις<sup>63</sup>, περιλαμβανομένης της κράτησης ύψους 0,1 % για την κάλυψη των λειτουργικών αναγκών της Ενιαίας Αρχής Δημοσίων Συμβάσεων (ΕΑΔΗΣΥ), σύμφωνα με το άρθρο 350 του Ν. 4412/2016 όπως αντικαταστάθηκε από το άρθρο 7 του Ν.4912/2022, καθώς και της κράτησης ύψους 0,02% υπέρ της ανάπτυξης και συντήρησης του Ο.Π.Σ. Ε.Σ.Η.ΔΗ.Σ., σύμφωνα με το άρθρο 36 παρ. 6 του ν. 4412/2016, (η τελευταία κράτηση πραγματοποιείται από την έκδοση της προβλεπόμενης κοινής υπουργικής απόφασης).

Η παρούσα σύμβαση δεν υποδιαιρείται σε τμήματα και ανατίθεται ως ενιαίο σύνολο λόγω της φύσης και πολυπλοκότητας της προς ανάθεση Μελέτης.<sup>64</sup>

**12.2** Οι μονάδες φυσικού αντικειμένου, τα ποσοτικά στοιχεία από το Τεύχος Τεχνικών Δεδομένων και οι τιμές μονάδος που χρησιμοποιήθηκαν για τους υπολογισμούς των άνω προεκτιμώμενων αμοιβών, αναφέρονται αναλυτικά στο τεύχος προεκτιμώμενων αμοιβών.

Οι οικονομικοί φορείς οφείλουν, για την υποβολή της τεχνικής και της οικονομικής προσφοράς, να μελετήσουν τα τεχνικά στοιχεία του έργου, η δε οικονομική τους προσφορά περιλαμβάνει τη συνολική αμοιβή τους για το σύνολο του προς μελέτη αντικειμένου, όπως αυτό προδιαγράφεται στο Φάκελο δημόσιας σύμβασης. Τεκμαίρεται σχετικά ότι ο ανάδοχος έλαβε υπόψη, κατά τη μελέτη του Φακέλου δημόσιας σύμβασης, την πιθανότητα να μην αντιστοιχούν οι ποσότητες μονάδων φυσικού αντικειμένου, που αναφέρονται στο τεύχος της προεκτιμώμενης αμοιβής, στις τελικές ποσότητες που θα απαιτηθούν για την εκπόνηση της μελέτης και διαμόρφωσε ανάλογα την οικονομική του προσφορά. Εφόσον προκύψουν διαφορές, εφαρμόζεται το άρθρο 186 του ν. 4412/2016.

**12.3** Ως ημερομηνία έναρξης των προθεσμιών της σύμβασης του Αναδόχου ορίζεται η ημερομηνία υπογραφής του συμφωνητικού.

Η συνολική προθεσμία<sup>65</sup> για την περαίωση του αντικειμένου της σύμβασης ορίζεται σε **επτά (7) μήνες** από την υπογραφή του Ιδιωτικού Συμφωνητικού.

Στο συμφωνητικό ορίζονται και τμηματικές προθεσμίες, ως ακολούθως:<sup>66</sup>

1. Εντός δεκαπέντε (15) ημερών από την υπογραφή του συμφωνητικού, ο ανάδοχος υποχρεούται να υποβάλει νέο χρονοδιάγραμμα ανάλογα με τις απαιτήσεις των συμβατικών τευχών. Στο νέο χρονοδιάγραμμα αναγράφονται οι καθαροί χρόνοι σύνταξης των μελετών για κάθε στάδιο και κατηγορία μελέτης και τα ακριβή σημεία έναρξης κάθε μελετητικής δράσης, έτσι ώστε να τηρηθεί η συνολική προθεσμία.
2. Οι Μελέτες της Φάσης 1 (βλ. Τεύχος Τεχνικών Δεδομένων) θα πρέπει να έχουν παραδοθεί εντός σαράντα πέντε (45) ημερών από την υπογραφή του Συμφωνητικού.
3. Οι Μελέτες της Φάσης 2 (βλ. Τεύχος Τεχνικών Δεδομένων) θα πρέπει να έχουν παραδοθεί εντός σαράντα πέντε (45) ημερών από την παραλαβή των Μελετών της Φάσης 1 και έπειτα από έγγραφη εντολή έναρξης της Διευθύνουσας Υπηρεσίας.
4. Οι Μελέτες της Φάσης 3 (βλ. Τεύχος Τεχνικών Δεδομένων) θα πρέπει να έχουν παραδοθεί εντός δύο (2) μηνών από την παραλαβή των Μελετών της Φάσης 2 και έπειτα από έγγραφη εντολή έναρξης της Διευθύνουσας Υπηρεσίας.
5. Οι Μελέτες της Φάσης 4 (βλ. Τεύχος Τεχνικών Δεδομένων) θα πρέπει να έχουν παραδοθεί εντός δύο (2) μηνών από την παραλαβή των Μελετών της Φάσης 3 και έπειτα από έγγραφη εντολή έναρξης της Διευθύνουσας Υπηρεσίας.

Αν μετατίθεται το χρονικό σημείο έναρξης της μελετητικής δράσης, χωρίς ευθύνη του αναδόχου, δικαιούται αντίστοιχη παράταση προθεσμίας. Ως προς τις προθεσμίες εκτέλεσης των εργασιών της σύμβασης ισχύουν κατά τα λοιπά οι ρυθμίσεις του άρθρου 184 του Ν.4412/2016, όπως αυτό τροποποιήθηκε από το άρθρο 91 του Ν. 4782/2021 και ισχύει.

Στην ανωτέρω προθεσμία δε συμπεριλαμβάνεται ο χρόνος έγκρισης των Μελετών από την Αναθέτουσα Αρχή καθώς και από τις εμπλεκόμενες Υπηρεσίες.

Η αναθέτουσα αρχή διατηρεί το δικαίωμα να ορίσει, κατά την υπογραφή του συμφωνητικού, μεταγενέστερο χρόνο έναρξης των προθεσμιών της σύμβασης.

#### **12.4 Δεν προβλέπεται χορήγηση προκαταβολής.**

**12.5** Επισημαίνεται ότι, σύμφωνα με τη διάταξη του άρθρου 188 παρ. 6 του ν. 4412/2016, μετά την έναρξη κατασκευής του έργου για το οποίο εκπονείται η παρούσα μελέτη, στους βασικούς μελετητές ανατίθεται σύμβαση προκειμένου να μετέχουν υποχρεωτικά ως Τεχνικοί Σύμβουλοι - Μελετητές στην εκτέλεση αυτού σύμφωνα με τα ειδικότερα οριζόμενα στην υπ' αριθ. ΔΝΣβ/92783π.ε./ΦΝ 466/10.09.2018 Απόφαση του Υπουργού Υποδομών και Μεταφορών με τίτλο «Καθορισμός καθηκόντων και αρμοδιοτήτων των βασικών μελετητών ως Τεχνικών Συμβούλων - Μελετητών κατά την εκτέλεση του έργου, το περιεχόμενο της σύμβασης που υπογράφεται με την Προϊσταμένη Αρχή του έργου, τον τρόπο πληρωμής των υπηρεσιών και κάθε άλλο συναφές με τα ανωτέρω θέμα» (ΦΕΚ Β' 4203).

### **Άρθρο 13: Διαδικασία σύναψης σύμβασης - Όροι υποβολής προσφορών**

**13.1** Η επιλογή του Αναδόχου, θα γίνει σύμφωνα με την «ανοικτή διαδικασία» του άρθρου 27 του ν. 4412/2016 και υπό τις προϋποθέσεις του νόμου αυτού.

**13.2** Η τεχνική προσφορά θα συνταχθεί και υποβληθεί σύμφωνα με τα οριζόμενα στο άρθρο 3 της παρούσας, σε συνδυασμό με τις διατάξεις του άρθρου 94 παρ. 2 και 3 του ν. 4412/2016. Η οικονομική προσφορά θα συνταχθεί και υποβληθεί σύμφωνα με τα οριζόμενα στο άρθρο 3 της παρούσας, σε συνδυασμό με το άρθρο 95 παρ. 3 του ν. 4412/2016 .

**13.3** Εναλλακτικές προσφορές δεν γίνονται δεκτές<sup>67</sup>.

**13.4** Κάθε προσφέρων μπορεί να υποβάλει μόνο μία προσφορά<sup>68</sup>.

**13.5** Δεν γίνονται δεκτές προσφορές για μέρος του συμβατικού αντικειμένου της μελέτης.

**13.6** Οι προσφορές θα ισχύουν για δώδεκα (12)<sup>69</sup> μήνες από την ημερομηνία λήξης της προθεσμίας υποβολής προσφορών του επομένου άρθρου. Προσφορά που ορίζει χρόνο ισχύος μικρότερο από αυτόν που προβλέπεται στο παρόν απορρίπτεται ως μη κανονική<sup>70</sup>. Η αναθέτουσα αρχή μπορεί, πριν τη λήξη του χρόνου ισχύος της προσφοράς, να ζητά από τους προσφέροντες να παρατείνουν τη διάρκεια ισχύος της προσφοράς τους και της εγγύησης συμμετοχής, κατ' ανώτατο όριο για χρονικό διάστημα ίσο με το προβλεπόμενο στο πρώτο εδάφιο ανωτέρω και το άρθρο 15.1 της παρούσας. Μετά από τη λήξη και του παραπάνω ανώτατου χρονικού ορίου παράτασης ισχύος της προσφοράς, τα αποτελέσματα της παρούσας διαδικασίας ανάθεσης ματαιώνονται, εκτός αν η αναθέτουσα αρχή κρίνει, κατά περίπτωση, αιτιολογημένα, ότι η συνέχιση της διαδικασίας εξυπηρετεί το δημόσιο συμφέρον, οπότε οι οικονομικοί φορείς που συμμετέχουν στη διαδικασία μπορούν να επιλέξουν να παρατείνουν την προσφορά τους, εφόσον τους ζητηθεί πριν από την πάροδο του ανωτέρω ανώτατου ορίου παράτασης της προσφοράς τους. Η διαδικασία ανάθεσης συνεχίζεται με όσους παρέτειναν τις προσφορές τους και αποκλείονται οι λοιποί οικονομικοί φορείς.

Αν λήξει ο χρόνος ισχύος των προσφορών και δεν ζητηθεί παράταση της προσφοράς, η αναθέτουσα αρχή δύναται, με αιτιολογημένη απόφασή της, εφόσον η εκτέλεση της σύμβασης εξυπηρετεί το δημόσιο συμφέρον, να ζητήσει, εκ των υστέρων, από τους οικονομικούς φορείς που συμμετέχουν στη διαδικασία να παρατείνουν τον χρόνο ισχύος της προσφοράς τους, καθώς και της εγγύησης συμμετοχής, οπότε η διαδικασία συνεχίζεται με τους οικονομικούς φορείς, οι οποίοι προέβησαν στις ανωτέρω ενέργειες.

#### **Άρθρο 14: Ημερομηνία και ώρα λήξης της προθεσμίας υποβολής των προσφορών - αποσφράγισης**

**Ως ημερομηνία και ώρα λήξης της προθεσμίας υποβολής των προσφορών<sup>71</sup> ορίζεται η 27<sup>η</sup>/2/2024, ημέρα Τρίτη και ώρα 10:00π.μ..**

**Ως ημερομηνία και ώρα ηλεκτρονικής αποσφράγισης των προσφορών ορίζεται η 1<sup>η</sup>/3/2024, ημέρα Παρασκευή και ώρα 10:00π.μ..<sup>72</sup>**

#### **Άρθρο 15: Εγγυήσεις**

##### **15.1 Εγγύηση συμμετοχής στο διαγωνισμό**

Για τη συμμετοχή στη διαδικασία απαιτείται η κατάθεση εγγύησης συμμετοχής, ποσού **πέντε χιλιάδων τριακοσίων τριάντα τεσσάρων ευρώ και εξήντα τεσσάρων λεπτών (5.334,64) €<sup>73</sup>**.

*[Το ύψος της εγγύησης συμμετοχής υπολογίζεται επί της εκτιμώμενης αξίας των προεκτιμώμενων αμοιβών εκτός ΦΠΑ].*

Στην περίπτωση ένωσης οικονομικών φορέων, η εγγύηση συμμετοχής περιλαμβάνει και τον όρο ότι η εγγύηση καλύπτει τις υποχρεώσεις όλων των οικονομικών φορέων που συμμετέχουν στην ένωση.

Οι εγγυήσεις συμμετοχής περιλαμβάνουν κατ' ελάχιστον τα ακόλουθα στοιχεία, σύμφωνα με το άρθρο 72 παρ. 12 του ν. 4412/2016:

- α) την ημερομηνία έκδοσης,
- β) τον εκδότη,
- γ) την αναθέτουσα αρχή προς την οποία απευθύνονται (ή τον κύριο του έργου),
- δ) τον αριθμό της εγγύησης,
- ε) το ποσό που καλύπτει η εγγύηση.
- στ) την πλήρη επωνυμία, τον Α.Φ.Μ. και τη διεύθυνση του οικονομικού φορέα υπέρ του οποίου εκδίδεται η εγγύηση (στην περίπτωση ένωσης, αναγράφονται όλα τα παραπάνω για κάθε μέλος της ένωσης),
- ζ) τους όρους ότι: αα) η εγγύηση παρέχεται ανέκκλητα και ανεπιφύλακτα, ο δε εκδότης παραιτείται του δικαιώματος της διαιρέσεως και της διζήσεως, και ββ) ότι σε περίπτωση κατάπτωσης αυτής, το ποσό της κατάπτωσης υπόκειται στο εκάστοτε ισχύον τέλος χαρτοσήμου. (Η υποπερ. αα' δεν εφαρμόζεται για τις εγγυήσεις που παρέχονται με γραμμάτιο του Ταμείου Παρακαταθηκών και Δανείων)

- η) τα στοιχεία της σχετικής διακήρυξης και την καταληκτική ημερομηνία υποβολής προσφορών,
- θ) την ημερομηνία λήξης ή τον χρόνο ισχύος της εγγύησης,
- ι) την ανάληψη υποχρέωσης από τον εκδότη της εγγύησης να καταβάλει το ποσό της εγγύησης ολικά ή μερικά εντός πέντε (5) ημερών μετά από απλή έγγραφη ειδοποίηση εκείνου προς τον οποίο απευθύνεται.

Η εγγύηση συμμετοχής πρέπει να ισχύει τουλάχιστον για τριάντα (30) ημέρες μετά τη λήξη του χρόνου ισχύος της προσφοράς του άρθρου 13.6 της παρούσας, ήτοι μέχρι **28/3/2025**, άλλως η προσφορά απορρίπτεται. Η αναθέτουσα αρχή μπορεί, πριν τη λήξη της προσφοράς, να ζητά από τους προσφέροντες να παρατείνουν, πριν τη λήξη τους, τη διάρκεια ισχύος της προσφοράς και της εγγύησης συμμετοχής.

Η εγγύηση συμμετοχής καταπίπτει, αν ο προσφέρων:

- αποσύρει την προσφορά του κατά τη διάρκεια ισχύος αυτής,
- παρέχει εν γνώσει του ψευδή στοιχεία ή πληροφορίες που αναφέρονται στα άρθρα 17 έως 19 της παρούσας,
- δεν προσκομίζει εγκαίρως τα προβλεπόμενα στο άρθρο 22 της παρούσας δικαιολογητικά
- στις περιπτώσεις των παρ. 3, 4 και 5 του άρθρου 103 του ν. 4412/2016, περί πρόσκλησης για υποβολή δικαιολογητικών από τον προσωρινό ανάδοχο, αν, κατά τον έλεγχο των παραπάνω δικαιολογητικών, σύμφωνα με τα άρθρο 5δ) της παρούσας, διαπιστωθεί ότι τα στοιχεία που δηλώθηκαν στο ΕΕΕΣ είναι εκ προθέσεως απατηλά, ή ότι έχουν υποβληθεί πλαστά αποδεικτικά στοιχεία, ή αν, από τα παραπάνω δικαιολογητικά που προσκομίσθηκαν νομίμως και εμπροθέσμως, δεν αποδεικνύεται η μη συνδρομή των λόγων αποκλεισμού του άρθρου 18 ή η πλήρωση μιας ή περισσότερων από τις απαιτήσεις των κριτηρίων ποιοτικής επιλογής
- δεν προσέλθει εγκαίρως για υπογραφή του συμφωνητικού
- υποβάλει μη κατάλληλη προσφορά με την έννοια της περ. 46 της παρ. 1 του άρθρου 2 ν. 4412/2016
- δεν ανταποκριθεί στη σχετική πρόσκληση της αναθέτουσας αρχής εντός της προθεσμίας του άρθρου 21.3 της παρούσας και δεν υποβάλλει εξηγήσεις, σε περίπτωση ασυνήθιστα χαμηλής προσφοράς.<sup>74</sup>

Οι εγγυήσεις συμμετοχής επιστρέφονται ως εξής :

- α) στον ανάδοχο, με την προσκόμιση της εγγύησης καλής εκτέλεσης,
- β) στους λοιπούς προσφέροντες, κατά τα ειδικότερα οριζόμενα στο άρθρο 72 παρ. 3 του ν. 4412/2016.

### 15.2 Εγγύηση καλής εκτέλεσης

Για την υπογραφή της σύμβασης απαιτείται η παροχή εγγύησης καλής εκτέλεσης, σύμφωνα με το άρθρο 72 παρ. 4 του ν. 4412/2016, το ύψος της οποίας καθορίζεται σε ποσοστό 5% επί της εκτιμώμενης αξίας της σύμβασης (ή του τμήματος της σύμβασης, σε περίπτωση υποδιαίρεσης σε τμήματα), χωρίς να συμπεριλαμβάνονται τα δικαιώματα προαίρεσης (χωρίς Φ.Π.Α.) και κατατίθεται μέχρι και την υπογραφή του συμφωνητικού<sup>75</sup>.

Σε περίπτωση τροποποίησης της σύμβασης κατά το άρθρο 132 του ν. 4412/2016, η οποία συνεπάγεται αύξηση της συμβατικής αξίας, ο ανάδοχος είναι υποχρεωμένος να καταθέσει μέχρι και την υπογραφή της τροποποιημένης σύμβασης, συμπληρωματική εγγύηση, το ύψος της οποίας ανέρχεται σε ποσοστό 5% επί του ποσού της αύξησης της αξίας της σύμβασης χωρίς ΦΠΑ.

Η εγγύηση καλής εκτέλεσης της σύμβασης καλύπτει συνολικά και χωρίς διακρίσεις την εφαρμογή όλων των όρων της σύμβασης και κάθε απαίτηση της αναθέτουσας αρχής ή του κυρίου του έργου έναντι του αναδόχου και περιλαμβάνει κατ' ελάχιστον τα αναφερόμενα στην παράγραφο 15.1 της παρούσας, πλην της περίπτωσης (η) και επιπρόσθετα, τον αριθμό (αν είναι γνωστός) και τον τίτλο της σχετικής σύμβασης.

Η εγγύηση καλής εκτέλεσης καταπίπτει υπέρ της αναθέτουσας αρχής στην περίπτωση παραβίασης από τον ανάδοχο των όρων της σύμβασης, όπως αυτή ειδικότερα ορίζει. Ειδικά μετά την οριστικοποίηση της έκπτωσης του αναδόχου κατά τα οριζόμενα στην παρ. 8 του άρθρου 191 του ν. 4412/2016, η εγγύηση καλής εκτέλεσης καταπίπτει υπέρ του εργοδότη.

**15.3 Εγγύηση προκαταβολής**

Δεν προβλέπεται χορήγηση προκαταβολής, οπότε δεν απαιτείται εγγύηση προκαταβολής.<sup>76</sup>

**15.4** Οι ως άνω εγγυητικές επιστολές εκδίδονται από πιστωτικά ή χρηματοδοτικά ιδρύματα ή ασφαλιστικές επιχειρήσεις κατά την έννοια των περιπτώσεων β' και γ' της παρ. 1 του άρθρου 14 του ν. 4364/ 2016 (Α'13) που λειτουργούν νόμιμα στα κράτη- μέλη της Ένωσης ή του Ευρωπαϊκού Οικονομικού Χώρου ή στα κράτη-μέρη της ΣΔΣ και έχουν, σύμφωνα με τις ισχύουσες διατάξεις, το δικαίωμα αυτό. Μπορούν, επίσης, να εκδίδονται από το Τ.Μ.Ε.Δ.Ε. ή να παρέχονται με γραμμάτιο του Ταμείου Παρακαταθηκών και Δανείων με παρακατάθεση σε αυτό του αντίστοιχου χρηματικού ποσού.<sup>77</sup> Αν συσταθεί παρακαταθήκη με γραμμάτιο παρακατάθεσης χρεογράφων στο Ταμείο Παρακαταθηκών και Δανείων, τα τοκομερίδια ή μερίσματα που λήγουν κατά τη διάρκεια της εγγύησης επιστρέφονται μετά τη λήξη τους στον υπέρ ου η εγγύηση οικονομικό φορέα.

Οι εγγυητικές επιστολές εκδίδονται κατ' επιλογή του οικονομικού φορέα/αναδόχου από ένα ή περισσότερους εκδότες της παραπάνω παραγράφου, ανεξαρτήτως του ύψους των.

**15.5** Η αναθέτουσα αρχή επικοινωνεί με τους φορείς που φέρονται να έχουν εκδώσει τις εγγυητικές επιστολές, προκειμένου να διαπιστώσει την εγκυρότητά τους<sup>78</sup>.

**15.6** Οι εγγυητικές καλής εκτέλεσης και προκαταβολής καταπίπτουν με αιτιολογημένη απόφαση της αναθέτουσας αρχής, η οποία εκδίδεται μετά από προηγούμενη εισήγηση της διευθύνουσας υπηρεσίας<sup>79</sup>.

**15.7** Με απόφαση της διευθύνουσας υπηρεσίας, που εκδίδεται ύστερα από αίτηση του αναδόχου, αποδεσμεύεται μέρος των εγγυήσεων, κατά τα ειδικότερα οριζόμενα στο άρθρο 187, περί καταβολής της αμοιβής του αναδόχου, ανερχόμενο σε ποσοστό ανάλογο με την αξία των εργασιών περαιωθέντος και εγκριθέντος σταδίου της σύμβασης.

**Άρθρο 15Α: Πρόσθετη καταβολή (πριμ) (Από 1/9/2021)**

Για την ταχύτερη, σε σχέση με τη συμβατική προθεσμία, εκπόνηση πλήρους ή επιμέρους μελέτης, προβλέπεται πρόσθετη καταβολή (πριμ) 2,5 (%) σύμφωνα με την παρ. 8 του άρθρου 184 του ν. 4412/2016<sup>80</sup>.

**Άρθρο 16: Δημοσιότητα – Δαπάνες δημοσίευσης****16.1 Δημοσίευση στην Επίσημη Εφημερίδα της Ευρωπαϊκής Ένωσης**

Προκήρυξη της παρούσας σύμβασης, ήτοι το σχετικό τυποποιημένο έντυπο “Προκήρυξη Σύμβασης”<sup>81</sup>, **απεστάλη**, μέσω της διαδικτυακής πύλης [simap.europa.eu](http://simap.europa.eu), για δημοσίευση στην Υπηρεσία Εκδόσεων της Ευρωπαϊκής Ένωσης στις **16/01/2024**.

**16.2 Δημοσίευση σε εθνικό επίπεδο**

**1.** Η προκήρυξη σύμβασης της προηγούμενης παραγράφου 16.1 και η Διακήρυξη αναρτήθηκαν στο ΚΗΜΔΗΣ. Τα έγγραφα της παρούσας διαδικασίας δημόσιας σύμβασης καταχωρήθηκαν στο σχετικό ηλεκτρονικό χώρο του ΕΣΗΔΗΣ - Δημόσια Έργα, η οποία έλαβε Συστημικό Αύξοντα Αριθμό: **205908**, και αναρτήθηκαν στη Διαδικτυακή Πύλη ([www.promitheus.gov.gr](http://www.promitheus.gov.gr)) του ΟΠΣ ΕΣΗΔΗΣ.

**2.** Περίληψη της παρούσας Διακήρυξης δημοσιεύεται στον Ελληνικό Τύπο<sup>82</sup>, σύμφωνα με το άρθρο 66 ν. 4412/2016, και αναρτάται στο πρόγραμμα “Διάγεια” [diavgeia.gov.gr](http://diavgeia.gov.gr).

**3.** Στην ιστοσελίδα της αναθέτουσας αρχής <https://www.metamorfoosi.gr/> αναρτάται σχετική ενημέρωση σύμφωνα με τα οριζόμενα στο άρθρο 2 της παρούσας.

**16.3 Γνωστοποίηση της συναφθείσας σύμβασης** για τις συμβάσεις άνω των ορίων, δημοσιεύεται στην ΕΕΕΕ, σύμφωνα με το άρθρο 64 του ν. 4412/2016.

**16.4** Οι δαπάνες δημοσίευσης της περίληψης διακήρυξης στον ελληνικό τύπο βαρύνουν, σε κάθε περίπτωση, τον ανάδοχο και εισπράττονται με τον πρώτο λογαριασμό πληρωμής της σύμβασης<sup>83</sup>. Οι δαπάνες δημοσίευσης της προκήρυξης στην Επίσημη Εφημερίδα της Ευρωπαϊκής Ένωσης βαρύνουν τον προϋπολογισμό της Ένωσης.



## ΚΕΦΑΛΑΙΟ Γ'

Η σύμβαση ανατίθεται βάσει του κριτηρίου του άρθρου 21 της παρούσας, σε προσφέροντα ο οποίος δεν αποκλείεται από τη συμμετοχή βάσει του άρθρου 18 και πληροί τα κριτήρια επιλογής του άρθρου 19.

### **Άρθρο 17: Δικαιούμενοι συμμετοχής στη διαδικασία σύναψης σύμβασης**

**17.1.** Δικαίωμα συμμετοχής έχουν φυσικά ή νομικά πρόσωπα, ή ενώσεις αυτών που δραστηριοποιούνται στην εκπόνηση μελετών των κατηγοριών που αναφέρονται στο άρθρο 12.1 της παρούσας<sup>84</sup> και που είναι εγκατεστημένα σε:<sup>85</sup>

- α) κράτος-μέλος της Ένωσης,
- β) κράτος-μέλος του Ευρωπαϊκού Οικονομικού Χώρου (Ε.Ο.Χ.),
- γ) τρίτες χώρες που έχουν υπογράψει και κυρώσει τη ΣΔΣ, στο βαθμό που η υπό ανάθεση δημόσια σύμβαση καλύπτεται από τα Παραρτήματα 1, 2, 4, 5, 6 και 7<sup>86</sup> και τις γενικές σημειώσεις του σχετικού με την Ένωση Προσαρτήματος Ι της ως άνω Συμφωνίας, καθώς και
- δ) τρίτες χώρες που δεν εμπίπτουν στην περίπτωση γ' της παρούσας παραγράφου και έχουν συνάψει διμερείς ή πολυμερείς συμφωνίες με την Ένωση σε θέματα διαδικασιών ανάθεσης δημοσίων συμβάσεων<sup>87</sup>.

Στο βαθμό που καλύπτονται από τα Παραρτήματα 1, 2, 4, 5, 6 και 7 και τις γενικές σημειώσεις του σχετικού με την Ένωση Προσαρτήματος Ι της ΣΔΣ, καθώς και τις λοιπές διεθνείς συμφωνίες από τις οποίες δεσμεύεται η Ένωση, οι αναθέτουσες αρχές επιφυλάσσουν για τα έργα, τα αγαθά, τις υπηρεσίες και τους οικονομικούς φορείς των χωρών που έχουν υπογράψει τις εν λόγω συμφωνίες μεταχείριση εξίσου ευνοϊκή με αυτήν που επιφυλάσσουν για τα έργα, τα αγαθά, τις υπηρεσίες και τους οικονομικούς φορείς της Ένωσης<sup>88</sup>.

**17.2** Οικονομικός φορέας συμμετέχει είτε μεμονωμένα είτε ως μέλος ένωσης<sup>89</sup>.

**17.3** Οι ενώσεις οικονομικών φορέων συμμετέχουν υπό τους όρους των παρ. 2, 3 και 4 του άρθρου 19 και των περιπτώσεων γ) και δ) της παρ. 1 του άρθρου 77 του ν. 4412/2016. Δεν απαιτείται από τις εν λόγω ενώσεις να περιβληθούν συγκεκριμένη νομική μορφή για την υποβολή προσφοράς. Η ένωση των φυσικών ή νομικών προσώπων μπορεί να αφορά στην ίδια ή σε διαφορετικές κατηγορίες μελετών.

### **Άρθρο 18: Λόγοι αποκλεισμού**

**18.1** Αποκλείεται από τη συμμετοχή στην παρούσα διαδικασία σύναψης σύμβασης (διαγωνισμό) οικονομικός φορέας, εφόσον συντρέχει στο πρόσωπό του (αν πρόκειται για μεμονωμένο φυσικό ή νομικό πρόσωπο) ή σε ένα από τα μέλη του (αν πρόκειται περί ένωσης οικονομικών φορέων) ένας από τους λόγους των παρακάτω περιπτώσεων:

**18.1.1** Υπάρχει εις βάρος του αμετάκλητη<sup>90</sup> καταδικαστική απόφαση για έναν από τα παρακάτω εγκλήματα :

α) συμμετοχή σε εγκληματική οργάνωση, όπως αυτή ορίζεται στο άρθρο 2 της απόφασης πλαίσιο 2008/841/ ΔΕΥ του Συμβουλίου της 24ης Οκτωβρίου 2008, για την καταπολέμηση του οργανωμένου εγκλήματος (ΕΕ L 300 της 11.11.2008 σ. 42), και τα εγκλήματα του άρθρου 187 του Ποινικού Κώδικα (εγκληματική οργάνωση),

β) ενεργητική δωροδοκία, όπως ορίζεται στο άρθρο 3 της σύμβασης περί της καταπολέμησης της δωροδοκίας στην οποία ενέχονται υπάλληλοι των Ευρωπαϊκών Κοινοτήτων ή των κρατών μελών της Ένωσης (ΕΕ C 195 της 25.6.1997, σ. 1) και στην παρ. 1 του άρθρου 2 της απόφασης πλαίσιο 2003/568/ΔΕΥ του Συμβουλίου της 22ας Ιουλίου 2003, για την καταπολέμηση της δωροδοκίας στον ιδιωτικό τομέα (ΕΕ L 192 της 31.7.2003, σ. 54), καθώς και, όπως ορίζεται στο εθνικό δίκαιο του οικονομικού φορέα, και τα εγκλήματα των άρθρων 159Α (δωροδοκία πολιτικών προσώπων), 236 (δωροδοκία υπαλλήλου), 237 παρ. 2-4 (δωροδοκία δικαστικών λειτουργών), 237Α παρ. 2 (εμπορία επιρροής μεσάζοντες), 396 παρ. 2 (δωροδοκία στον ιδιωτικό τομέα) του Ποινικού Κώδικα,

γ) απάτη εις βάρος των οικονομικών συμφερόντων της Ένωσης, κατά την έννοια των άρθρων

3 και 4 της Οδηγίας (ΕΕ) 2017/1371 του Ευρωπαϊκού Κοινοβουλίου και του Συμβουλίου της 5ης Ιουλίου 2017 σχετικά με την καταπολέμηση, μέσω του ποινικού δικαίου, της απάτης εις βάρος των οικονομικών συμφερόντων της Ένωσης (L 198/28.07.2017) και τα εγκλήματα των άρθρων 159Α (δωροδοκία πολιτικών προσώπων), 216 (πλαστογραφία), 236 (δωροδοκία υπαλλήλου), 237 παρ. 2-4 (δωροδοκία δικαστικών λειτουργών), 242 (ψευδής βεβαίωση, νόθευση κ.λπ.), 374 (διακεκριμένη κλοπή), 375 (υπεξαίρεση), 386 (απάτη), 386Α (απάτη με υπολογιστή), 386Β (απάτη σχετική με τις επιχορηγήσεις), 390 (απιστία) του Ποινικού Κώδικα και των άρθρων 155 επ. του Εθνικού Τελωνειακού Κώδικα (ν. 2960/2001, Α' 265), όταν αυτά στρέφονται κατά των οικονομικών συμφερόντων της Ευρωπαϊκής Ένωσης ή συνδέονται με την προσβολή αυτών των συμφερόντων, καθώς και τα εγκλήματα των άρθρων 23 (διασυνοριακή απάτη σχετικά με τον ΦΠΑ) και 24 (επικουρικές διατάξεις για την ποινική προστασία των οικονομικών συμφερόντων της Ευρωπαϊκής Ένωσης) του ν. 4689/2020 (Α' 103),

δ) τρομοκρατικά εγκλήματα ή εγκλήματα συνδεόμενα με τρομοκρατικές δραστηριότητες, όπως ορίζονται, αντιστοίχως στα άρθρα 3-4 και 5-12 της Οδηγίας (ΕΕ) 2017/541 του Ευρωπαϊκού Κοινοβουλίου και του Συμβουλίου της 15ης Μαρτίου 2017 για την καταπολέμηση της τρομοκρατίας και την αντικατάσταση της απόφασης πλαισίου 2002/475/ΔΕΥ του Συμβουλίου και για την τροποποίηση της απόφασης 2005/671/ΔΕΥ του Συμβουλίου (ΕΕ L 88/31.03.2017) ή ηθική αυτουργία ή συνέργεια ή απόπειρα διάπραξης εγκλήματος, όπως ορίζονται στο άρθρο 14 αυτής, και τα εγκλήματα των άρθρων 187Α και 187Β του Ποινικού Κώδικα, καθώς και τα εγκλήματα των άρθρων 32-35 του ν. 4689/2020 (Α' 103),

ε) νομιμοποίηση εσόδων από παράνομες δραστηριότητες ή χρηματοδότηση της τρομοκρατίας, όπως αυτές ορίζονται στο άρθρο 1 της Οδηγίας (ΕΕ) 2015/849 του Ευρωπαϊκού Κοινοβουλίου και του Συμβουλίου, της 20ης Μαΐου 2015, σχετικά με την πρόληψη της χρησιμοποίησης του χρηματοπιστωτικού συστήματος για τη νομιμοποίηση εσόδων από παράνομες δραστηριότητες ή για τη χρηματοδότηση της τρομοκρατίας, την τροποποίηση του κανονισμού (ΕΕ) αριθμ. 648/2012 του Ευρωπαϊκού Κοινοβουλίου και του Συμβουλίου, και την κατάργηση της οδηγίας 2005/60/ΕΚ του Ευρωπαϊκού Κοινοβουλίου και του Συμβουλίου και της οδηγίας 2006/70/ΕΚ της Επιτροπής (ΕΕ L 141/05.06.2015) και τα εγκλήματα των άρθρων 2 και 39 του ν. 4557/2018 (Α' 139),

στ) παιδική εργασία και άλλες μορφές εμπορίας ανθρώπων, όπως ορίζονται στο άρθρο 2 της Οδηγίας 2011/36/ΕΕ του Ευρωπαϊκού Κοινοβουλίου και του Συμβουλίου της 5ης Απριλίου 2011, για την πρόληψη και την καταπολέμηση της εμπορίας ανθρώπων και για την προστασία των θυμάτων της, καθώς και για την αντικατάσταση της απόφασης πλαίσιο 2002/629/ΔΕΥ του Συμβουλίου (ΕΕ L 101 της 15.4.2011, σ. 1) και τα εγκλήματα του άρθρου 323Α του Ποινικού κώδικα (εμπορία ανθρώπων).

Ο οικονομικός φορέας αποκλείεται, επίσης, όταν το πρόσωπο εις βάρος του οποίου εκδόθηκε αμετάκλητη καταδικαστική απόφαση είναι μέλος του διοικητικού, διευθυντικού ή εποπτικού οργάνου του ή έχει εξουσία εκπροσώπησης, λήψης αποφάσεων ή ελέγχου σε αυτό. Η υποχρέωση του προηγούμενου εδαφίου αφορά:

i) στις περιπτώσεις εταιρειών περιορισμένης ευθύνης (Ε.Π.Ε.), ιδιωτικών κεφαλαιουχικών εταιρειών (Ι.Κ.Ε.), προσωπικών εταιρειών (Ο.Ε. και Ε.Ε.) τους διαχειριστές.

ii) στις περιπτώσεις ανωνύμων εταιρειών (Α.Ε.), τον Διευθύνοντα Σύμβουλο, τα μέλη του Διοικητικού Συμβουλίου καθώς και τα πρόσωπα στα οποία με απόφαση του Διοικητικού Συμβουλίου έχει ανατεθεί το σύνολο της διαχείρισης και εκπροσώπησης της εταιρείας

iii) στις περιπτώσεις των συνεταιρισμών, τα μέλη του Διοικητικού Συμβουλίου, ή

iv) στις υπόλοιπες περιπτώσεις νομικών προσώπων, τον κατά περίπτωση νόμιμο εκπρόσωπο<sup>91</sup>.

**Εάν στις ως άνω περιπτώσεις (α) έως (στ) η κατά τα ανωτέρω, περίοδος αποκλεισμού δεν έχει καθοριστεί με αμετάκλητη απόφαση, αυτή ανέρχεται σε πέντε (5) έτη από την ημερομηνία της καταδίκης με αμετάκλητη απόφαση<sup>92</sup>.**

**18.1.2 α)** Ο οικονομικός φορέας έχει αθετήσει τις υποχρεώσεις του όσον αφορά στην καταβολή φόρων ή εισφορών κοινωνικής ασφάλισης και αυτό έχει διαπιστωθεί από δικαστική ή διοικητική απόφαση με τελεσίδικη και δεσμευτική ισχύ, σύμφωνα με διατάξεις της χώρας όπου είναι εγκατεστημένος ή την εθνική νομοθεσία ή/και

β) όταν η αναθέτουσα αρχή μπορεί να αποδείξει με τα κατάλληλα μέσα ότι ο προσφέρων έχει αθετήσει τις υποχρεώσεις του όσον αφορά την καταβολή φόρων ή εισφορών κοινωνικής ασφάλισης.

Αν ο προσφέρων είναι Έλληνας πολίτης ή έχει την εγκατάστασή του στην Ελλάδα, οι υποχρεώσεις του που αφορούν στις εισφορές κοινωνικής ασφάλισης καλύπτουν τόσο την κύρια όσο και την επικουρική ασφάλιση.

Οι υποχρεώσεις των περ. α' και β' θεωρείται ότι δεν έχουν αθετηθεί εφόσον δεν έχουν καταστεί ληξιπρόθεσμες ή εφόσον αυτές έχουν υπαχθεί σε δεσμευτικό διακανονισμό που τηρείται.

Δεν αποκλείεται ο προσφέρων, όταν έχει εκπληρώσει τις υποχρεώσεις του είτε καταβάλλοντας τους φόρους ή τις εισφορές κοινωνικής ασφάλισης που οφείλει, συμπεριλαμβανομένων, κατά περίπτωση, των δεδουλευμένων τόκων ή των προστίμων είτε υπαγόμενος σε δεσμευτικό διακανονισμό για την καταβολή τους, στο μέτρο που τηρεί τους όρους του δεσμευτικού κανονισμού<sup>93</sup>.

**18.1.3** Αποκλείεται από τη συμμετοχή στη διαδικασία σύναψης της παρούσας σύμβασης, οικονομικός φορέας σε οποιαδήποτε από τις ακόλουθες καταστάσεις<sup>94</sup>:

(α) εάν έχει αθετήσει τις ισχύουσες υποχρεώσεις του που προβλέπονται στην παρ. 2 του άρθρου 18 του ν. 4412/2016 περί αρχών που εφαρμόζονται στις διαδικασίες σύναψης δημοσίων συμβάσεων,

(β) εάν τελεί υπό πτώχευση ή έχει υπαχθεί σε διαδικασία ειδικής εκκαθάρισης ή τελεί υπό αναγκαστική διαχείριση από εκκαθαριστή ή από το δικαστήριο ή έχει υπαχθεί σε διαδικασία πτωχευτικού συμβιβασμού ή έχει αναστείλει τις επιχειρηματικές του δραστηριότητες ή έχει υπαχθεί σε διαδικασία εξυγίανσης και δεν τηρεί τους όρους αυτής ή εάν βρίσκεται σε οποιαδήποτε ανάλογη κατάσταση προκύπτουσα από παρόμοια διαδικασία, προβλεπόμενη σε εθνικές διατάξεις νόμου. Η αναθέτουσα αρχή μπορεί να μην αποκλείει έναν οικονομικό φορέα, ο οποίος βρίσκεται σε μια εκ των καταστάσεων που αναφέρονται στην παραπάνω περίπτωση, υπό την προϋπόθεση ότι η αναθέτουσα αρχή έχει αποδείξει ότι ο εν λόγω φορέας είναι σε θέση να εκτελέσει τη σύμβαση, λαμβάνοντας υπόψη τις ισχύουσες διατάξεις και τα μέτρα για τη συνέχιση της επιχειρηματικής του λειτουργίας (παρ. 5 άρθρου 73 του ν. 4412/2016)<sup>95</sup>,

(γ) εάν, με την επιφύλαξη της παραγράφου 3β του άρθρου 44 του ν. 3959/2011 2011 περί ποινικών κυρώσεων και άλλων διοικητικών συνεπειών, υπάρχουν επαρκώς εύλογες ενδείξεις που οδηγούν στο συμπέρασμα ότι ο οικονομικός φορέας συνήψε συμφωνίες με άλλους οικονομικούς φορείς με στόχο τη στρέβλωση του ανταγωνισμού,

δ) εάν μία κατάσταση σύγκρουσης συμφερόντων κατά την έννοια του άρθρου 24 του ν. 4412/2016 δεν μπορεί να θεραπευθεί αποτελεσματικά με άλλα, λιγότερο παρεμβατικά, μέσα,

(ε) εάν μία κατάσταση στρέβλωσης του ανταγωνισμού από την πρότερη συμμετοχή των προσφερόντων κατά την προετοιμασία της διαδικασίας σύναψης σύμβασης, κατά τα οριζόμενα στο άρθρο 48 του ν. 4412/2016, δεν μπορεί να θεραπευθεί με άλλα, λιγότερο παρεμβατικά, μέσα,

(στ) εάν έχει επιδείξει σοβαρή ή επαναλαμβανόμενη πλημμέλεια κατά την εκτέλεση ουσιώδους απαίτησης στο πλαίσιο προηγούμενης δημόσιας σύμβασης, προηγούμενης σύμβασης με αναθέτοντα φορέα ή προηγούμενης σύμβασης παραχώρησης που είχε ως αποτέλεσμα την πρόωρη καταγγελία της προηγούμενης σύμβασης, αποζημιώσεις ή άλλες παρόμοιες κυρώσεις,

(ζ) εάν έχει κριθεί ένοχος εκ προθέσεως σοβαρών απατηλών δηλώσεων κατά την παροχή των πληροφοριών που απαιτούνται για την εξακρίβωση της απουσίας των λόγων αποκλεισμού ή την πλήρωση των κριτηρίων επιλογής, έχει αποκρύψει τις πληροφορίες αυτές ή δεν είναι σε θέση να προσκομίσει τα δικαιολογητικά που απαιτούνται κατ' εφαρμογή του άρθρου 79 του ν. 4412/2016 και του άρθρου 22 Β της παρούσας,

(η) εάν επιχείρησε να επηρεάσει με αθέμιτο τρόπο τη διαδικασία λήψης αποφάσεων της αναθέτουσας αρχής, να αποκτήσει εμπιστευτικές πληροφορίες που ενδέχεται να του αποφέρουν αθέμιτο πλεονέκτημα στη διαδικασία σύναψης σύμβασης ή να παράσχει με απατηλό τρόπο παραπλανητικές πληροφορίες που ενδέχεται να επηρεάσουν ουσιωδώς τις αποφάσεις που αφορούν τον αποκλεισμό, την επιλογή ή την ανάθεση,

(θ) εάν η αναθέτουσα αρχή μπορεί να αποδείξει, με κατάλληλα μέσα, ότι έχει διαπράξει σοβαρό επαγγελματικό παράπτωμα, το οποίο θέτει εν αμφιβόλω την ακεραιότητά του.

Εάν στις ως άνω περιπτώσεις (α) έως (θ), η περίοδος αποκλεισμού δεν έχει καθοριστεί με αμετάκλητη απόφαση, αυτή ανέρχεται σε τρία (3) έτη από την ημερομηνία έκδοσης πράξης που βεβαιώνει το σχετικό γεγονός.<sup>96</sup>

**18.1.4** Η αναθέτουσα αρχή αποκλείει προσφέροντα, σε οποιοδήποτε χρονικό σημείο κατά τη διάρκεια της διαδικασίας σύναψης σύμβασης, όταν αποδεικνύεται ότι αυτός βρίσκεται, λόγω πράξεων ή παραλείψεων του, είτε πριν είτε κατά τη διαδικασία, σε μία από τις περιπτώσεις των προηγούμενων παραγράφων<sup>97</sup>.

**18.1.5** Προσφέρων που εμπίπτει σε μια από τις καταστάσεις που αναφέρονται στις παραγράφους 18.1.1, και 18.1.5<sup>98</sup> εκτός από την περ. β' αυτής, μπορεί να προσκομίζει στοιχεία<sup>99</sup> προκειμένου να αποδείξει ότι τα μέτρα που έλαβε επαρκούν για να αποδείξουν την αξιοπιστία του, παρότι συντρέχει ο σχετικός λόγος αποκλεισμού. Για τον σκοπό αυτόν, ο οικονομικός φορέας αποδεικνύει ότι έχει καταβάλει ή έχει δεσμευθεί να καταβάλει αποζημίωση για ζημίες που προκλήθηκαν από το ποινικό αδίκημα ή το παράπτωμα, ότι έχει διευκρινίσει τα γεγονότα και τις περιστάσεις με ολοκληρωμένο τρόπο, μέσω ενεργού συνεργασίας με τις ερευνητικές αρχές, και έχει λάβει συγκεκριμένα τεχνικά και οργανωτικά μέτρα, καθώς και μέτρα σε επίπεδο προσωπικού κατάλληλα για την αποφυγή περαιτέρω ποινικών αδικημάτων ή παραπτωμάτων<sup>100</sup>.

Τα μέτρα που λαμβάνονται από τους προσφέροντες αξιολογούνται σε συνάρτηση με τη σοβαρότητα και τις ιδιαίτερες περιστάσεις του ποινικού αδικήματος ή του παραπτώματος. Εάν τα στοιχεία κριθούν επαρκή, ο εν λόγω προσφέρων δεν αποκλείεται από τη διαδικασία σύναψης σύμβασης. Αν τα μέτρα κριθούν ανεπαρκή, γνωστοποιείται στον προσφέροντα το σκεπτικό της απόφασης αυτής. Οικονομικός φορέας που έχει αποκλειστεί, σύμφωνα με τις κείμενες διατάξεις, με τελεσίδικη απόφαση, από τη συμμετοχή σε διαδικασίες σύναψης σύμβασης ή ανάθεσης παραχώρησης δεν μπορεί να κάνει χρήση της ανωτέρω δυνατότητας κατά την περίοδο του αποκλεισμού που ορίζεται στην εν λόγω απόφαση.

**18.1.6** Η απόφαση για την διαπίστωση της επάρκειας ή μη των επανορθωτικών μέτρων κατά την προηγούμενη παράγραφο εκδίδεται σύμφωνα με τα οριζόμενα στις παρ. 8 και 9 του άρθρου 73 του ν. 4412/2016.<sup>101</sup>

**18.1.7** Οικονομικός φορέας, σε βάρος του οποίου έχει επιβληθεί η κύρωση του οριζόντιου αποκλεισμού σύμφωνα με τις κείμενες διατάξεις, και για το χρονικό διάστημα που αυτή ορίζει, αποκλείεται από την παρούσα διαδικασία σύναψης της σύμβασης.

## **Άρθρο 19: Κριτήρια επιλογής<sup>102</sup>**

### **19.1 Καταλληλότητα για την άσκηση της επαγγελματικής δραστηριότητας**

Οι προσφέροντες απαιτείται να είναι εγγεγραμμένοι στο σχετικό επαγγελματικό μητρώο που τηρείται στο κράτος εγκατάστασής τους. Οι προσφέροντες που είναι εγκατεστημένοι στην Ελλάδα απαιτείται να είναι εγγεγραμμένοι στα Μητρώα Μελετητών ή Γραφείων Μελετών για το χρονικό διάστημα που εξακολουθούν να ισχύουν οι μεταβατικές προθεσμίες του άρθρου 39 του Π.Δ. 71/2019, ή στο Μητρώο Μελετητικών Επιχειρήσεων Δημοσίων Έργων (ΜΗ.Μ.Ε.ΔΕ.) από την έναρξη ισχύος του τελευταίου, στην κατηγορία/ κατηγορίες μελετών του άρθρου 12.1 της παρούσας<sup>103</sup>. Οι προσφέροντες που είναι εγκατεστημένοι σε λοιπά κράτη μέλη της Ευρωπαϊκής Ένωσης απαιτείται να είναι εγγεγραμμένοι σε αντίστοιχα Μητρώα του Παραρτήματος XI του Προσαρτήματος Α' του ν. 4412/2016.

### **19.2 Οικονομική και χρηματοοικονομική επάρκεια<sup>104</sup>**

Α) Μέσο ετήσιο κύκλο εργασιών, των τριών (3) τελευταίων δημοσιευμένων διαχειριστικών χρήσεων, τουλάχιστον ίσο με το 100% της συνολικής προεκτιμώμενης αμοιβής της προς ανάθεση σύμβασης, χωρίς ΦΠΑ.

Σε περίπτωση ενώσεων οικονομικών φορέων ο απαιτούμενος μέσος ετήσιος κύκλος εργασιών αφορά το άθροισμα του μέσου ετήσιου κύκλου εργασιών των μελών της σύμπραξης/ κοινοπραξίας.

Β) Ασφαλιστική κάλυψη έναντι επαγγελματικού κινδύνου σε ισχύ, τουλάχιστον ίση με το 100% της συνολικής προεκτιμώμενης αμοιβής της προς ανάθεση σύμβασης, χωρίς ΦΠΑ.

Σε περίπτωση ένωσης οικονομικών φορέων, οι παραπάνω ελάχιστες απαιτήσεις καλύπτονται αθροιστικά από τα μέλη της ένωσης<sup>105</sup>.

**19.3 Τεχνική και Επαγγελματική Ικανότητα<sup>106</sup>**

Ειδική τεχνική και επαγγελματική εμπειρία: Δεν απαιτείται<sup>107</sup>.

**19.4 Πρότυπα διασφάλισης ποιότητας<sup>108</sup>**

Κάθε προσφέρων πρέπει να κατέχει εν ισχύ πιστοποιητικό ISO 9001:2015, ISO 14001:2015 και ISO 50001:2018 από διαπιστευμένο από τον ΕΣΥΔ οργανισμό.

Σε περίπτωση ένωσης οικονομικών φορέων η απαίτηση μπορεί να καλύπτεται από έναν οικονομικό φορέα.

**19.5 Στήριξη στις ικανότητες άλλων φορέων (Δάνεια εμπειρία)**

Όσον αφορά στα κριτήρια της οικονομικής και χρηματοοικονομικής επάρκειας και τα κριτήρια σχετικά με την τεχνική και επαγγελματική ικανότητα, ένας οικονομικός φορέας μπορεί να στηρίζεται στις ικανότητες άλλων φορέων, ασχέτως της νομικής φύσης των δεσμών του με αυτούς. Στην περίπτωση αυτή, αποδεικνύουν ότι θα έχουν στη διάθεσή τους τους αναγκαίους πόρους, με την προσκόμιση της σχετικής δέσμευσης των φορέων στην ικανότητα των οποίων στηρίζονται.

Όσον αφορά τα κριτήρια που σχετίζονται με τους τίτλους σπουδών και τα επαγγελματικά προσόντα που ορίζονται στην περίπτωση στ' του Μέρους II του Παραρτήματος XII του Προσαρτήματος Α' του ν. 4412/2016 ή με την σχετική επαγγελματική εμπειρία, οι οικονομικοί φορείς μπορούν να βασίζονται στις ικανότητες άλλων φορέων μόνο εάν οι τελευταίοι θα εκτελέσουν τις εργασίες ή τις υπηρεσίες για τις οποίες απαιτούνται οι συγκεκριμένες ικανότητες.

Όταν ο οικονομικός φορέας στηρίζεται στις ικανότητες άλλων φορέων όσον αφορά τα κριτήρια που σχετίζονται με την οικονομική και χρηματοοικονομική επάρκεια, ο οικονομικός φορέας και αυτοί οι φορείς είναι από κοινού υπεύθυνοι<sup>109</sup> για την εκτέλεση της σύμβασης.

Υπό τους ιδίους όρους, μία ένωση οικονομικών φορέων μπορεί να στηρίζεται στις ικανότητες των συμμετεχόντων στην ένωση ή άλλων φορέων<sup>110</sup> (για τα κριτήρια της οικονομικής και χρηματοοικονομικής επάρκειας και τα κριτήρια σχετικά με την τεχνική και επαγγελματική ικανότητα).

Η αναθέτουσα αρχή ελέγχει, σύμφωνα με τα οριζόμενα στο άρθρο 22 της παρούσας, εάν οι φορείς, στις ικανότητες των οποίων προτίθεται να στηριχθεί ο προσφέρων, πληρούν τα σχετικά κριτήρια επιλογής και εάν συντρέχουν λόγοι αποκλεισμού κατά τα οριζόμενα στο άρθρο 18 της παρούσας διακήρυξης.

Ο οικονομικός φορέας υποχρεούται να αντικαταστήσει έναν φορέα στην ικανότητα του οποίου στηρίζεται, εφόσον ο τελευταίος δεν πληροί τα κριτήρια επιλογής του άρθρου 19 ή για τον οποίο συντρέχουν λόγοι αποκλεισμού του άρθρου 18.

Η αντικατάσταση του φορέα, στις ικανότητες του οποίου στηρίζεται ο οικονομικός φορέας που δεν πληροί σχετικό κριτήριο επιλογής ή για τον οποίον συντρέχουν λόγοι αποκλεισμού του άρθρου 18 της παρούσας, γίνεται κατόπιν πρόσκλησης προς τον οικονομικό φορέα, εντός τριάντα (30) ημερών από την ημερομηνία κοινοποίησης της πρόσκλησης στον οικονομικό φορέα, για κάθε τρίτο στις ικανότητες του οποίου στηρίζεται, στο πλαίσιο της ίδιας διαδικασίας ανάθεσης σύμβασης. Ο φορέας με τον οποίο αντικαθίσταται ο φορέας του προηγούμενου εδαφίου δεν επιτρέπεται να αντικατασταθεί εκ νέου.

## ΚΕΦΑΛΑΙΟ Δ΄

**Άρθρο 20: Περιεχόμενο φακέλων προσφοράς**

**20.1** Η προσφορά των διαγωνιζομένων περιλαμβάνει τους ακόλουθους ηλεκτρονικούς υποφάκελους:

- (α) υποφάκελο με την ένδειξη «Δικαιολογητικά Συμμετοχής»
- (β) υποφάκελο με την ένδειξη «Τεχνική Προσφορά»
- (γ) υποφάκελο με την ένδειξη «Οικονομική Προσφορά», σύμφωνα με τα κατωτέρω:

**20.2** Ο ηλεκτρονικός υποφάκελος «Δικαιολογητικά Συμμετοχής» πρέπει, επί ποινή αποκλεισμού, να περιέχει τα ακόλουθα υπό α και β στοιχεία:

- α)** το Ευρωπαϊκό Ενιαίο Έγγραφο Σύμβασης (ΕΕΕΣ). Ο οικονομικός φορέας δύναται να διευκρινίζει τις δηλώσεις και πληροφορίες που παρέχει στο ΕΕΕΣ με συνοδευτική υπεύθυνη δήλωση, την οποία υποβάλλει μαζί με το ΕΕΕΣ.<sup>111</sup>
- β)** την εγγύηση συμμετοχής, του άρθρου 15 της παρούσας.

.....<sup>112</sup>

**20.3** Ο ηλεκτρονικός υποφάκελος “Τεχνική Προσφορά” περιλαμβάνει τα τεχνικά στοιχεία της προσφοράς του οικονομικού φορέα, βάσει των οποίων θα αξιολογηθεί η τεχνική προσφορά κατά τα οριζόμενα στο άρθρο 21.2 της παρούσας:

- α) Τεχνική Έκθεση για τη συγκεκριμένη μελέτη, στηριζόμενη στα υπάρχοντα στοιχεία του Φακέλου Δημόσιας Σύμβασης, με επισήμανση των προβλημάτων και εισήγηση του τρόπου επίλυσής τους. Στην Τεχνική Έκθεση δεν πρέπει να περιλαμβάνονται προτάσεις τεχνικών λύσεων.
- β) Πρόταση Μεθοδολογίας, που περιλαμβάνει περιγραφή του γενικού προγράμματος εκπόνησης της μελέτης, δηλαδή τις απαιτούμενες επιμέρους δραστηριότητες, την αλληλουχία των σταδίων ή φάσεων της κύριας και των υποστηρικτικών μελετών (όταν πρόκειται για σύνθετη μελέτη) την αλληλοτροφοδότηση των μελετών με δεδομένα, τον καθορισμό σημείων ελέγχου και απαιτούμενων ενεργειών και διαδικασιών για την παραγωγή της μελέτης.
- γ) χρονοδιάγραμμα, στο οποίο περιγράφεται η χρονική αλληλουχία των δραστηριοτήτων της περίπτωσης β΄, λαμβανομένου υπόψη του συνολικού χρόνου, όπως προβλέπεται στα έγγραφα της σύμβασης.
- δ) οργανόγραμμα και έκθεση τεκμηρίωσης καθηκόντων και κατανομής εργασιών του συντονιστή και της ομάδας μελέτης, όπου παρουσιάζεται η κατανομή ευθυνών μεταξύ των μελών της και στοιχεία για την αποτελεσματικότητα της δράσης κάθε μέλους της ομάδας μελέτης σε αντίστοιχες ευθύνες με αυτές που αναλαμβάνει στην ομάδα μελέτης και το βαθμό επιτυχίας της, λαμβανομένων υπόψη των διατάξεων των περιπτώσεων β΄ και γ΄,
- ε) στοιχεία για τη συνοχή της ομάδας μελέτης, από τα οποία να προκύπτει η δυνατότητα καλής συνεργασίας για την απρόσκοπτη και ποιοτικά αποδεκτή εκπόνηση της μελέτης.
- στ) πιστοποιητικά διασφάλισης ποιότητας, κατά τα οριζόμενα στο ανωτέρω άρθρο 19.4.<sup>113</sup>

Η Τεχνική Έκθεση, η Πρόταση Μεθοδολογίας (συμπεριλαμβανομένων τυχόν παραρτημάτων αυτών), καθώς και τα στοιχεία που τεκμηριώνουν τα ανωτέρω δ) και ε) σημεία (συμπεριλαμβανομένων τυχόν παραρτημάτων και εξαιρουμένων των υπεύθυνων δηλώσεων συνεργασίας και των τυχόν πιστοποιητικών με τα οποία αποδεικνύεται προηγούμενη συνεργασία μεταξύ μελών της προτεινόμενης ομάδας μελέτης) δεν πρέπει να υπερβαίνουν ένα εύλογο μέγεθος 50 σελίδων<sup>114</sup> κειμένου μεγέθους Α4 μέσης γραμματοσειράς ανά τεύχος, εκτός του προαναφερθέντος οργανογράμματος.

Όταν το περιεχόμενο των παραπάνω εγγράφων και στοιχείων υπερβαίνει το εύλογο μέγεθος, κατά την κρίση της Επιτροπής Διαγωνισμού (η οποία διαμορφώνεται με βάση την αρχή του ίσου μέτρου κρίσης), το υπερβάλλον υλικό δε θα λαμβάνεται υπόψη στην αξιολόγηση.

Για τα αναφερόμενα στοιχεία των μελών της ομάδας μελέτης, η Επιτροπή διατηρεί το δικαίωμα να ζητήσει περαιτέρω πληροφορίες.

**20.4** Ο ηλεκτρονικός υποφάκελος «Οικονομική Προσφορά» περιέχει το αρχείο pdf, το οποίο παράγεται από το υποσύστημα, αφού συμπληρωθούν καταλλήλως οι σχετικές φόρμες σύμφωνα με το άρθρο 3.5. γ' και δ' της παρούσας και υπογράφεται, τουλάχιστον με προηγμένη ηλεκτρονική υπογραφή, η οποία υποστηρίζεται από αναγνωρισμένο (εγκεκριμένο) πιστοποιητικό.

**20.5** Στις παραπάνω περιπτώσεις που με την προσφορά υποβάλλονται δημόσια ή/ και ιδιωτικά έγγραφα, αυτά γίνονται αποδεκτά σύμφωνα με όσα προβλέπονται στο άρθρο 5β της παρούσας.

**20.6** Επισημαίνεται ότι οικονομικός φορέας παράγει, κατά περίπτωση, από το Υποσύστημα ΕΣΗΔΗΣ-Δημόσια Έργα τα ηλεκτρονικά αρχεία («εκτυπώσεις») των Δικαιολογητικών Συμμετοχής, Τεχνικής Προσφοράς και της Οικονομικής Προσφοράς σε μορφή αρχείου Portable Document Format (PDF), τα οποία υποβάλλονται και γίνονται αποδεκτά, υπογεγραμμένα, τουλάχιστον, με προηγμένη ηλεκτρονική υπογραφή, η οποία υποστηρίζεται από αναγνωρισμένο (εγκεκριμένο) πιστοποιητικό και επισυνάπτονται στους αντίστοιχους ηλεκτρονικούς (υπο)φακέλους της προσφοράς.

## **Άρθρο 21: Κριτήριο ανάθεσης και κριτήρια αξιολόγησης προσφοράς**

**21.1** Κριτήριο ανάθεσης της σύμβασης είναι η «πλέον συμφέρουσα από οικονομική άποψη προσφορά» βάσει βέλτιστης σχέσης ποιότητας τιμής.

Για να προσδιοριστεί η πλέον συμφέρουσα από οικονομική άποψη προσφορά βάσει βέλτιστης σχέσης ποιότητας – τιμής, θα αξιολογηθούν οι Τεχνικές και Οικονομικές προσφορές των προσφερόντων με βάση τα παρακάτω κριτήρια, καθώς και τη σχετική στάθμισή τους.

### **Κριτήριο 1ο<sup>115</sup>:**

Αξιολογείται ο βαθμός κατανόησης του αντικειμένου και των στόχων της προς εκπόνηση μελέτης, όπως προκύπτει από την Τεχνική Έκθεση της παρ. 20.3 (α) της παρούσας, με εντοπισμό και ανάλυση των κύριων ζητημάτων στα οποία θα πρέπει να δοθεί ιδιαίτερη προσοχή κατά την εκπόνηση των επιμέρους κατηγοριών μελετών, εντοπισμό τυχόν αλληλουχιών, προαπαιτούμενων κ.ο.κ.

Βαθμολογία : Το κριτήριο 1ο θα βαθμολογηθεί με **K1** που συνίσταται σε ακέραιο αριθμό από **1 έως 100**.

Ελάχιστη βαθμολογία: Προσφορές που θα λάβουν στο κριτήριο αυτό βαθμολογία **ίση ή μικρότερη του 60** θα απορρίπτονται ως απαράδεκτες.<sup>116</sup>

Βαρύτητα κριτηρίου: Τίθεται βαρύτητα του κριτηρίου **σ<sub>1</sub>=0,50** στο σύνολο της βαθμολογία της Τεχνικής Προσφοράς.

### **Κριτήριο 2ο:**

Αξιολογούνται η πληρότητα και η αξιοπιστία της μεθοδολογίας εκπόνησης της μελέτης, όπως προκύπτουν από την Πρόταση Μεθοδολογίας της παρ. 20.3 (β) σε συνδυασμό με το χρονοδιάγραμμα της παρ. 20.3 (γ) και το οργανόγραμμα της παρ. 20.3 (δ) της παρούσας.

Πιο συγκεκριμένα, αξιολογούνται:

- ο βαθμός κάλυψης των απαιτήσεων της προς εκπόνηση μελέτης από δραστηριότητες που παρουσιάζει ο οικονομικός φορέας.
- ο βαθμός επάρκειας των προτεινόμενων ενεργειών και διαδικασιών για την εκπόνηση της μελέτης, συμπεριλαμβανομένων των ενεργειών του συντονιστή.
- η τεκμηρίωση της δυνατότητας υλοποίησης και η αξιοπιστία του προτεινόμενου χρονοδιαγράμματος, σε συνδυασμό με τη στελέχωση της ομάδας μελέτης και τα παρεχόμενα στοιχεία από τα οποία διασφαλίζεται ότι οι υποψήφιοι οικονομικοί φορείς διαθέτουν τους αναγκαίους ανθρώπινους πόρους για να εκτελέσουν τη σύμβαση σε κατάλληλο ποιοτικό επίπεδο.

Βαθμολογία: Το κριτήριο 2ο θα βαθμολογηθεί με **K2**, που συνίσταται σε ακέραιο αριθμό από **1 έως 100**.

Ελάχιστη βαθμολογία: Προσφορές που θα λάβουν στο κριτήριο αυτό βαθμολογία **ίση ή μικρότερη του 60** θα απορρίπτονται ως απαράδεκτες.

Βαρύτητα κριτηρίου: Τίθεται βαρύτητα του κριτηρίου  $\sigma_2=0,30$  στο σύνολο της βαθμολογίας της Τεχνικής Προσφοράς.

### Κριτήριο 3ο:

Αξιολογείται η οργάνωση του οικονομικού φορέα, όπως προκύπτει κατά την παρ. 20.3(δ) και την παρ. 20.3 (ε) της παρούσας.

Πιο συγκεκριμένα, αξιολογούνται:

- η σαφήνεια στον καθορισμό των καθηκόντων της ομάδας
- η επάρκεια της προτεινόμενης ομάδας μελέτης σε σχέση με τη δομή του οργανογράμματος
- ο βαθμός συνοχής της προτεινόμενης ομάδας μελέτης.

Βαθμολογία: Το κριτήριο 3ο θα βαθμολογηθεί με **K3**, που συνίσταται σε ακέραιο αριθμό από **1 έως 100**.

Ελάχιστη βαθμολογία: Προσφορές που θα λάβουν στο κριτήριο αυτό βαθμολογία **ίση ή μικρότερη του 60** θα απορρίπτονται ως απαράδεκτες.

Βαρύτητα κριτηρίου: Τίθεται βαρύτητα του κριτηρίου  $\sigma_3=0,20$  στο σύνολο της βαθμολογίας της Τεχνικής Προσφοράς.<sup>117, 118</sup>

### 21.2 Βαθμολόγηση Τεχνικής Προσφοράς

Το άθροισμα των σχετικών συντελεστών βαρύτητας των κριτηρίων αξιολόγησης εκφρασμένων σε ποσοστό επί τοις εκατό ανέρχεται σε κάθε περίπτωση σε 100. Η βαθμολόγηση και κατάταξη των τεχνικών προσφορών γίνεται σύμφωνα με τον τύπο:

$$U_{TP} = \sigma_1 * K_1 + \sigma_2 * K_2 + \sigma_3 * K_3 \dots + \sigma_n * K_n$$

Όπου «σν» είναι ο συντελεστής βαρύτητας

«Kn» είναι η βαθμολογία του κριτηρίου αξιολόγησης

U<sub>TP</sub> η συνολική βαθμολογία της τεχνικής προσφοράς και ισχύει  $\sigma_1 + \sigma_2 + \dots + \sigma_n = 1$

Ο προκύπτων βαθμός στρογγυλοποιείται στο δεύτερο (2<sup>ο</sup>) δεκαδικό ψηφίο.

Ο συντελεστής βαρύτητας της βαθμολογίας της Τεχνικής Προσφοράς ορίζεται σε **ΤΠ = 70 %**.<sup>119</sup>

Η τεχνική προσφορά που δεν πληροί την ελάχιστη επιμέρους βαθμολογία των κριτηρίων του άρθρου 21.1 απορρίπτεται και ο προσφέρων αποκλείεται της περαιτέρω διαδικασίας.<sup>120</sup>.

### 21.3 Βαθμολόγηση Οικονομικής Προσφοράς

Οι οικονομικές προσφορές βαθμολογούνται σε εκατονταβάθμια κλίμακα και η βαθμολογία ΒΟΠι της κάθε οικονομικής προσφοράς ΟΠι προκύπτει από το προσφερόμενο ποσοστό έκπτωσης «ε», ως εξής:

$$ΒΟΠι = (120 * ε) / (20 + ε)$$

Ο προκύπτων βαθμός στρογγυλοποιείται στο δεύτερο (2<sup>ο</sup>) δεκαδικό ψηφίο.

Ο συντελεστής βαρύτητας της βαθμολογίας της οικονομικής προσφοράς ορίζεται σε **ΟΠ=30%**.<sup>121</sup>

Βαθμολογούνται μόνο οι οικονομικές προσφορές των προσφερόντων, των οποίων τα Δικαιολογητικά συμμετοχής κρίθηκαν πλήρη και οι Τεχνικές Προσφορές κρίθηκαν αποδεκτές και βαθμολογήθηκαν, σύμφωνα με το άρθρο 21.2.

Όταν οι προσφορές φαίνονται ασυνήθιστα χαμηλές η αναθέτουσα αρχή απαιτεί από τους οικονομικούς φορείς να εξηγήσουν την τιμή ή το κόστος που προτείνουν στην προσφορά τους, εντός αποκλειστικής προθεσμίας είκοσι (20) ημερών από την κοινοποίηση της πρόσκλησης της αναθέτουσας αρχής.

Αν οικονομικός φορέας δεν ανταποκριθεί στη σχετική πρόσκληση της αναθέτουσας αρχής εντός της άνω προθεσμίας και δεν υποβάλλει εξηγήσεις, η προσφορά του απορρίπτεται ως μη κανονική και καταπίπτει υπέρ της αναθέτουσας αρχής η εγγυητική επιστολή συμμετοχής. Αν οι εξηγήσεις δεν γίνουν αποδεκτές, η προσφορά απορρίπτεται, ωστόσο δεν καταπίπτει η εγγυητική επιστολή συμμετοχής.

Ως ασυνήθιστα χαμηλές προσφορές, τεκμαίρονται προσφορές που υποβάλλονται σε διαγωνισμό και εμφανίζουν απόκλιση μεγαλύτερη των δέκα (10) ποσοστιαίων μονάδων από τον μέσο όρο του συνόλου των εκπτώσεων των παραδεκτών προσφορών που υποβλήθηκαν. Η αναθέτουσα αρχή δύναται να



κρίνει ότι συνιστούν ασυνήθιστα χαμηλές προσφορές και προσφορές με μικρότερη ή καθόλου απόκλιση από το ως άνω όριο.

Για την αξιολόγηση των προσφορών που φαίνονται ασυνήθιστα χαμηλές εφαρμόζονται τα άρθρα 88 και 89 ν. 4412/2016.

Οι παρεχόμενες εξηγήσεις του οικονομικού φορέα, ιδίως ως προς τον προσδιορισμό οικονομικών μεγεθών, με τις οποίες ο προσφέρων διαμόρφωσε την προσφορά του, αποτελούν δεσμευτικές συμφωνίες και τμήμα της σύμβασης ανάθεσης που δεν μπορούν να μεταβληθούν καθ' όλη τη διάρκεια εκτέλεσης της σύμβασης.

Η αποδοχή ή απόρριψη των εξηγήσεων των οικονομικών φορέων, κατόπιν γνώμης της Επιτροπής Διαγωνισμού, η οποία περιλαμβάνεται στο ως άνω πρακτικό, ενσωματώνεται στην απόφαση της αναθέτουσας αρχής<sup>122</sup>. Για την εξέταση των εξηγήσεων δύναται να συγκροτούνται και έκτακτες επιτροπές ή ομάδες εργασίας κατά τα οριζόμενα στην παρ. 3 του άρθρου 221 ν. 4412/2016.

#### **21.4 Προσδιορισμός της πλέον συμφέρουσας από οικονομική άποψη προσφοράς, βάσει της βέλτιστης σχέσης ποιότητας - τιμής**

Η συνολική βαθμολογία κάθε προσφοράς  $U_{\Sigma B}$  προκύπτει από το άθροισμα:

$$U_{\Sigma B} = U_{\text{ΤΠ}} * 70\% + B_{\text{ΟΠ}} * 30\%$$

Ο προκύπτων βαθμός στρογγυλοποιείται στο δεύτερο (2<sup>ο</sup>) δεκαδικό ψηφίο.

Προσωρινός ανάδοχος αναδεικνύεται εκείνος του οποίου η προσφορά έχει συγκεντρώσει τον μεγαλύτερο αριθμό στο  $U_{\Sigma B}$

Σε περίπτωση ισοδύναμων προσφορών, η αναθέτουσα αρχή επιλέγει τον προσφέροντα με τη μεγαλύτερη βαθμολογία τεχνικής προσφοράς. Σε περίπτωση ισοβαθμίας και ως προς την τεχνική προσφορά, η αναθέτουσα αρχή επιλέγει τον (προσωρινό) ανάδοχο με κλήρωση μεταξύ των οικονομικών φορέων που υπέβαλαν τις ισοδύναμες προσφορές. Η κλήρωση γίνεται ενώπιον της Επιτροπής Διαγωνισμού και παρουσία των οικονομικών φορέων που υπέβαλαν τις ισοδύναμες προσφορές, σε ημέρα και ώρα που θα τους γνωστοποιηθεί μέσω της λειτουργικότητας “επικοινωνία” του υποσυστήματος.

Τα αποτελέσματα της ως άνω κλήρωσης ενσωματώνονται, ομοίως, στην απόφαση της προηγούμενης παραγράφου.

#### **Άρθρο 22: Αποδεικτικά μέσα κριτηρίων ποιοτικής επιλογής**

**A.** Το δικαίωμα συμμετοχής και οι όροι και προϋποθέσεις συμμετοχής όπως ορίζονται στην παρούσα διακήρυξη, κρίνονται

- α) κατά την υποβολή της προσφοράς, με την υποβολή του ΕΕΕΣ,
- β) κατά την υποβολή των δικαιολογητικών του παρόντος άρθρου, σύμφωνα με το άρθρο 5 (α και β) της παρούσας,
- γ) κατά τη σύναψη της σύμβασης δια της υπεύθυνης δήλωσης σύμφωνα με το άρθρο 8.1 της παρούσας.

**B.** Κατά την υποβολή προσφορών οι οικονομικοί φορείς υποβάλλουν το Ευρωπαϊκό Ενιαίο Έγγραφο Σύμβασης (ΕΕΕΣ), σύμφωνα με τα οριζόμενα στο άρθρο 79 παρ. 1 του ν. 4412/2016, το οποίο ισοδυναμεί με ενημερωμένη υπεύθυνη δήλωση, με τις συνέπειες του ν. 1599/1986 (Α'75), ως **προκαταρκτική απόδειξη** προς αντικατάσταση των πιστοποιητικών που εκδίδουν δημόσιες αρχές ή τρίτα μέρη, επιβεβαιώνοντας ότι ο εν λόγω οικονομικός φορέας πληροί τις ακόλουθες προϋποθέσεις:

- α) δεν βρίσκεται σε μία από τις καταστάσεις του άρθρου 18 της παρούσας,
- β) πληροί τα σχετικά κριτήρια επιλογής τα οποία έχουν καθοριστεί, σύμφωνα με το άρθρο 19 της παρούσας.

Σε οποιοδήποτε χρονικό σημείο κατά τη διάρκεια της διαδικασίας, μπορεί να ζητηθεί από τους προσφέροντες να υποβάλλουν όλα ή ορισμένα δικαιολογητικά από τα κατωτέρω αναφερόμενα, όταν αυτό απαιτείται για την ορθή διεξαγωγή της διαδικασίας.

Το ΕΕΕΣ φέρει υπογραφή με ημερομηνία εντός του χρονικού διαστήματος κατά το οποίο μπορούν να υποβάλλονται προσφορές.<sup>123</sup>

Αν στο διάστημα που μεσολαβεί μεταξύ της ημερομηνίας υπογραφής του ΕΕΕΣ και της καταληκτικής ημερομηνίας υποβολής προσφορών έχουν επέλθει μεταβολές στα δηλωθέντα στοιχεία, εκ μέρους του, στο ΕΕΕΣ, ο οικονομικός φορέας αποσύρει την προσφορά του, χωρίς να απαιτείται απόφαση της αναθέτουσας αρχής. Στη συνέχεια μπορεί να την υποβάλει εκ νέου με επίκαιρο ΕΕΕΣ.

Ο οικονομικός φορέας δύναται να διευκρινίζει τις δηλώσεις και πληροφορίες που παρέχει στο ΕΕΕΣ με συνοδευτική υπεύθυνη δήλωση, την οποία υποβάλλει μαζί με το ΕΕΕΣ.

Κατά την υποβολή του ΕΕΕΣ, καθώς και της συνοδευτικής υπεύθυνης δήλωσης, είναι δυνατή, με μόνη την υπογραφή του κατά περίπτωση εκπροσώπου του οικονομικού φορέα, η προκαταρκτική απόδειξη των λόγων αποκλεισμού που αναφέρονται στο άρθρο 18.1.1 της παρούσας, για το σύνολο των φυσικών προσώπων που είναι μέλη του διοικητικού, διευθυντικού ή εποπτικού οργάνου του ή έχουν εξουσία εκπροσώπησης, λήψης αποφάσεων ή ελέγχου σε αυτόν<sup>124</sup>.

Ως εκπρόσωπος του οικονομικού φορέα, για την εφαρμογή του παρόντος, νοείται ο νόμιμος εκπρόσωπος αυτού, όπως προκύπτει από το ισχύον καταστατικό ή το πρακτικό εκπροσώπησής του κατά το χρόνο υποβολής της προσφοράς ή το αρμοδίως εξουσιοδοτημένο φυσικό πρόσωπο να εκπροσωπεί τον οικονομικό φορέα για διαδικασίες σύναψης συμβάσεων ή για τη συγκεκριμένη διαδικασία σύναψης σύμβασης<sup>125</sup>.

Ο οικονομικός φορέας φέρει την υποχρέωση, να δηλώσει, μέσω του ΕΕΕΣ, με ακρίβεια στην αναθέτουσα αρχή, ως έχουσα την αποκλειστική αρμοδιότητα ελέγχου για την τυχόν συνδρομή λόγων αποκλεισμού<sup>126</sup> την κατάστασή του σε σχέση με τους λόγους που προβλέπονται στο άρθρο 73 του ν. 4412/2016 και στο άρθρο 18 της παρούσης<sup>127</sup> και ταυτόχρονα να επικαλεσθεί και τυχόν ληφθέντα μέτρα προς αποκατάσταση της αξιοπιστίας του.

Επισημαίνεται ότι κατά την απάντηση οικονομικού φορέα στο ερώτημα του ΕΕΕΣ ή άλλου αντίστοιχου εντύπου ή δήλωσης για σύναψη συμφωνιών με άλλους οικονομικούς φορείς με στόχο τη στρέβλωση του ανταγωνισμού, η συνδρομή περιστάσεων, όπως η τριετής παραγραφή της παρ. 10 του άρθρου 73, περί λόγων αποκλεισμού, ή η εφαρμογή της παρ. 3β του άρθρου 44 του ν. 3959/2011 (Α' 93), αναλύεται στο σχετικό πεδίο που προβάλλει κατόπιν θετικής απάντησης.

Οι προηγούμενες αρνητικές απαντήσεις στο ανωτέρω ερώτημα του ΕΕΕΣ ή άλλου αντίστοιχου εντύπου ή δήλωσης, από οικονομικούς φορείς οι οποίοι εμπίπτουν στο πεδίο εφαρμογής της παρ. 3β του άρθρου 44 του ν. 3959/2011, δεν στοιχειοθετούν τον λόγο αποκλεισμού των περ. ζ' ή/ και θ' της παρ. 4 του άρθρου 73 του παρόντος και δεν απαιτείται να δηλωθούν κατά τη συμπλήρωση του ΕΕΕΣ και κάθε αντίστοιχου εντύπου.

Όσον αφορά τις υποχρεώσεις για την καταβολή φόρων ή εισφορών κοινωνικής ασφάλισης (περ. α' και β' της παρ. 2 του άρθρου 73 του ν. 4412/2016) αυτές θεωρείται ότι δεν έχουν αθετηθεί εφόσον δεν έχουν καταστεί ληξιπρόθεσμες ή εφόσον έχουν υπαχθεί σε δεσμευτικό διακανονισμό που τηρείται. Στην περίπτωση αυτή, ο οικονομικός φορέας δεν υποχρεούται να απαντήσει καταφατικά στο σχετικό πεδίο του ΕΕΕΣ με το οποίο ερωτάται εάν ο οικονομικός φορέας έχει ανεκπλήρωτες υποχρεώσεις όσον αφορά στην καταβολή φόρων ή εισφορών κοινωνικής ασφάλισης ή, κατά περίπτωση, εάν έχει αθετήσει τις παραπάνω υποχρεώσεις του.<sup>128</sup>

Στην περίπτωση υποβολής προσφοράς από ένωση οικονομικών φορέων, το ΕΕΕΣ υποβάλλεται χωριστά από κάθε μέλος της ένωσης.

Στην περίπτωση που προσφέρων οικονομικός φορέας δηλώνει στο ΕΕΕΣ την πρόθεσή του για ανάθεση υπεργολαβίας, υποβάλλει μαζί με το δικό του ΕΕΕΣ και το ΕΕΕΣ του υπεργολάβου κατά περίπτωση, σύμφωνα με το άρθρο 23 της παρούσας.

Στην περίπτωση που προσφέρων οικονομικός φορέας στηρίζεται στις ικανότητες ενός ή περισσότερων φορέων, υποβάλλει μαζί με το δικό του ΕΕΕΣ και το ΕΕΕΣ κάθε φορέα, στις ικανότητες του οποίου στηρίζεται.

Γ. Για την απόδειξη της μη συνδρομής λόγων αποκλεισμού κατ' άρθρο 18 και της πλήρωσης των κριτηρίων ποιοτικής επιλογής κατά τα άρθρα 19, οι οικονομικοί φορείς προσκομίζουν τα δικαιολογητικά του παρόντος. Η προσκόμιση των δικαιολογητικών του παρόντος γίνεται κατά τα οριζόμενα στο άρθρο 5β από τον προσωρινό ανάδοχο.

Η αναθέτουσα αρχή μπορεί να ζητεί από προσφέροντες, σε οποιοδήποτε χρονικό σημείο κατά τη διάρκεια της διαδικασίας, να υποβάλλουν όλα ή ορισμένα δικαιολογητικά, όταν αυτό απαιτείται για την ορθή διεξαγωγή της διαδικασίας.

Οι μεμονωμένοι προσφέροντες πρέπει να ικανοποιούν όλες τις απαιτήσεις των άρθρων 18 και 19 της παρούσας.

Στην **περίπτωση ενώσεων οικονομικών φορέων**, η πλήρωση α) των απαιτήσεων του άρθρου 18 και της καταλληλότητας για την άσκηση της επαγγελματικής δραστηριότητας του άρθρου 19.1 πρέπει να ικανοποιούνται από κάθε μέλος της ένωσης για την κατηγορία/ κατηγορίες του άρθρου 12.1 της παρούσας, στην/στις οποία/ οποίες κάθε μέλος της ένωσης συμμετέχει. Περαιτέρω, συνολικά πρέπει να καλύπτονται όλες οι κατηγορίες μελετών.

β) Η πλήρωση των απαιτήσεων της οικονομικής και χρηματοοικονομικής επάρκειας της παρ. 19.2,

- σχετικά με τον απαιτούμενο μέσο ετήσιο κύκλο εργασιών, αφορούν το άθροισμα του μέσου ετήσιου κύκλου εργασιών των μελών της σύμπραξης/ κοινοπραξίας

και

- σχετικά με την ασφαλιστική κάλυψη έναντι επαγγελματικού κινδύνου σε ισχύ, οφείλουν να καλύπτονται αθροιστικά από τα μέλη της ένωσης.<sup>129</sup>

Στην περίπτωση που προσφέρων οικονομικός φορέας ή ένωση αυτών στηρίζεται στις ικανότητες άλλων φορέων, σύμφωνα με το άρθρο 19.5 της παρούσας, οι φορείς στην ικανότητα των οποίων στηρίζεται ο προσφέρων οικονομικός φορέας ή ένωση αυτών, υποχρεούνται στην υποβολή των δικαιολογητικών που αποδεικνύουν ότι δε συντρέχουν οι λόγοι αποκλεισμού του άρθρου 18 και ότι πληρούν τα σχετικά κριτήρια επιλογής, κατά περίπτωση, του άρθρου 19 της παρούσας.

Οι οικονομικοί φορείς δεν υποχρεούνται να υποβάλλουν δικαιολογητικά ή άλλα αποδεικτικά στοιχεία, αν και στο μέτρο που η αναθέτουσα αρχή έχει τη δυνατότητα να λαμβάνει τα πιστοποιητικά ή τις συναφείς πληροφορίες απευθείας μέσω πρόσβασης σε εθνική βάση δεδομένων σε οποιοδήποτε κράτος - μέλος της Ένωσης, η οποία διατίθεται δωρεάν, όπως εθνικό μητρώο συμβάσεων, εικονικό φάκελο επιχείρησης, ηλεκτρονικό σύστημα αποθήκευσης εγγράφων ή σύστημα προεπιλογής. Η δήλωση για την πρόσβαση σε εθνική βάση δεδομένων εμπεριέχεται στο ΕΕΕΣ. Η δήλωση για την πρόσβαση σε εθνική βάση δεδομένων εμπεριέχεται στο Ευρωπαϊκό Ενιαίο Έγγραφο Σύμβασης (ΕΕΕΣ), στο οποίο περιέχονται επίσης οι πληροφορίες που απαιτούνται για τον συγκεκριμένο σκοπό, όπως η ηλεκτρονική διεύθυνση της βάσης δεδομένων, τυχόν δεδομένα αναγνώρισης και, κατά περίπτωση, η απαραίτητη δήλωση συναίνεσης.

Οι οικονομικοί φορείς δεν υποχρεούνται να υποβάλουν δικαιολογητικά, όταν η αναθέτουσα αρχή που έχει αναθέσει τη σύμβαση διαθέτει ήδη τα δικαιολογητικά αυτά.

Όλα τα αποδεικτικά έγγραφα του άρθρου 22.1 ως 22.3 της παρούσας υποβάλλονται και γίνονται αποδεκτά, σύμφωνα με τα αναλυτικά οριζόμενα στο άρθρο 5β της παρούσας. Τα αποδεικτικά έγγραφα συντάσσονται στην ελληνική γλώσσα ή συνοδεύονται από επίσημη μετάφρασή τους στην ελληνική γλώσσα σύμφωνα με το άρθρο 10 της παρούσας.

Ο προσωρινός ανάδοχος, κατόπιν σχετικής ηλεκτρονικής πρόσκλησης από την αναθέτουσα αρχή, υποβάλλει, κατά τα ειδικότερα οριζόμενα στο άρθρο 5 της παρούσας, τα δικαιολογητικά που αναφέρονται κατωτέρω<sup>130</sup>:

**22.1 Δικαιολογητικά μη συνδρομής λόγων αποκλεισμού του άρθρου 18:****22.1.1 α) Για τις περιπτώσεις του άρθρου 18.1.1 της παρούσας**

**απόσπασμα ποινικού μητρώου**, ή, ελλείψει αυτού, ισοδυνάμου εγγράφου που εκδίδεται από αρμόδια δικαστική ή διοικητική αρχή του κράτους μέλους ή της χώρας καταγωγής ή της χώρας όπου είναι εγκατεστημένος ο προσφέρων, από το οποίο προκύπτει ότι πληρούνται αυτές οι απαιτήσεις, το οποίο να έχει εκδοθεί έως τρεις (3) μήνες πριν από την υποβολή του<sup>131</sup>. **Η υποχρέωση προσκόμισης του ως άνω αποσπάσματος αφορά και στα πρόσωπα που ορίζονται στο άρθρο 18.1.1 της παρούσας.**

**22.1.2 β) Για τις περιπτώσεις του άρθρου 18.1.2 της παρούσας:**

πιστοποιητικό που εκδίδεται από την αρμόδια αρχή του οικείου κράτους - μέλους ή χώρας, περί του ότι έχουν εκπληρωθεί οι υποχρεώσεις του οικονομικού φορέα, όσον αφορά στην καταβολή φόρων (**φορολογική ενημερότητα**) και στην καταβολή των εισφορών κοινωνικής ασφάλισης (**ασφαλιστική ενημερότητα**), σύμφωνα με την ισχύουσα νομοθεσία του κράτους εγκατάστασης ή την ελληνική νομοθεσία αντίστοιχα, που να είναι εν ισχύ κατά το χρόνο υποβολής του, άλλως, στην περίπτωση που δεν αναφέρεται σε αυτό χρόνος ισχύος, που να έχει εκδοθεί έως τρεις (3) μήνες πριν από την υποβολή του<sup>132</sup>.

**Για τους προσφέροντες που είναι εγκατεστημένοι στην Ελλάδα** τα σχετικά δικαιολογητικά που υποβάλλονται είναι:

**β1) πιστοποιητικό φορολογικής ενημερότητας**, που εκδίδεται από την **Ανεξάρτητη Αρχή Δημοσίων Εσόδων (Α.Α.Δ.Ε.)**. Οι αλλοδαποί προσφέροντες θα υποβάλλουν υπεύθυνη δήλωση<sup>133</sup> περί του ότι δεν έχουν υποχρέωση καταβολής φόρων στην Ελλάδα. Σε περίπτωση που έχουν τέτοια υποχρέωση θα υποβάλλουν σχετικό αποδεικτικό της Α.Α.Δ.Ε.

*[Από την 31η.10.2020 όλοι οι φορείς του δημόσιου και του ευρύτερου δημόσιου τομέα υποχρεούνται να λαμβάνουν το αποδεικτικό ενημερότητας των παρ. 1 και 4 του άρθρου 12 του ν. 4174/2013 (Α' 170) μέσω της διαλειτουργικότητας των πληροφοριακών τους συστημάτων με το Κέντρο Διαλειτουργικότητας της Γενικής Γραμματείας Πληροφοριακών Συστημάτων Δημόσιας Διοίκησης, σύμφωνα με τα οριζόμενα στο δεύτερο εδάφιο της παρ. 5 του άρθρου 47 του ν. 4623/2019 (Α' 134). Σε περίπτωση υλοποίησης της ως άνω διαλειτουργικότητας, η α.α. αναζητά αυτεπάγγελα το σχετικό αποδεικτικό ενημερότητας]*<sup>134</sup>

*Εφόσον η α.α. επιτρέπει την υποβολή προσφορών, όταν μόνο μικρά ποσά των φόρων δεν έχουν καταβληθεί, σύμφωνα με την παράγραφο 18.1.4 της παρούσας, προσκομίζεται από τον οικονομικό φορέα βεβαίωση οφειλής από την ΑΑΔΕ.*

**β2) πιστοποιητικό ασφαλιστικής ενημερότητας που εκδίδεται από τον e-ΕΦΚΑ.**

Ειδικότερα οι Έλληνες μελετητές - φυσικά πρόσωπα υποβάλλουν σχετικό πιστοποιητικό για την κάλυψη κύριας και επικουρικής ασφάλισής τους. Οι εγκατεστημένες στην Ελλάδα εταιρείες / Γραφεία Μελετών υποβάλλουν αποδεικτικό ασφαλιστικής ενημερότητας από τον eΕΦΚΑ (κύριας και επικουρικής ασφάλισης) για το προσωπικό τους με σχέση εξαρτημένης εργασίας. Δεν αποτελούν απόδειξη ενημερότητας της προσφέρουσας εταιρίας, αποδεικτικά ασφαλιστικής ενημερότητας των φυσικών προσώπων- μελετητών που στελεχώνουν το πτυχίο της εταιρίας ως εταίροι. Οι αλλοδαποί προσφέροντες (φυσικά και νομικά πρόσωπα), που δεν υποβάλουν τα άνω αποδεικτικά, υποβάλλουν επιπλέον υπεύθυνη δήλωση περί του ότι δεν απασχολούν προσωπικό, για το οποίο υπάρχει υποχρέωση ασφάλισης σε ημεδαπούς ασφαλιστικούς οργανισμούς. Αν απασχολούν τέτοιο προσωπικό, πρέπει να υποβάλλουν σχετικό αποδεικτικό ασφαλιστικής ενημερότητας εκδιδόμενο από τον eΕΦΚΑ.

*[Οι Δημόσιες Υπηρεσίες και οι υπηρεσίες φορέων Γενικής Κυβέρνησης, σύμφωνα με την ΚΥΑ οικ. 17535/Δ1.6002 (Β 1754/2020) (άρθρο 7), εφόσον έχουν πιστοποιηθεί σύμφωνα με την οριζόμενη διαδικασία δύναται να αναζητούν αυτεπαγγέλτως το αποδεικτικό ασφαλιστικής ενημερότητας. Σε αυτήν την περίπτωση το παρόν σημείο διαμορφώνεται αναλόγως].*

*Εφόσον η α.α. επιτρέπει την υποβολή προσφορών, όταν μόνο μικρά ποσά των ασφαλιστικών εισφορών δεν έχουν καταβληθεί, σύμφωνα με την παράγραφο 18.1.4 της παρούσας, προσκομίζεται από τον οικονομικό φορέα βεβαίωση οφειλής από τον eΕΦΚΑ.*

**β3) υπεύθυνη δήλωση του προσφέροντος ότι δεν έχει εκδοθεί δικαστική ή διοικητική απόφαση με τελεσίδικη και δεσμευτική ισχύ** για την αθέτηση των υποχρεώσεων του όσον αφορά στην καταβολή φόρων ή εισφορών κοινωνικής ασφάλισης.

**22.1.3 γ) Για τις περιπτώσεις του άρθρου 18.1.5 της παρούσας:**

Για την περίπτωση β'<sup>135</sup>, πιστοποιητικό που εκδίδεται από την αρμόδια δικαστική ή διοικητική αρχή του οικείου κράτους μέλους ή χώρας, το οποίο να έχει εκδοθεί έως τρεις (3) μήνες πριν από την υποβολή του<sup>136</sup>. Ειδικότερα **για τους οικονομικούς φορείς που είναι εγκατεστημένοι στην Ελλάδα,**

- **γ1) «Ενιαίο Πιστοποιητικό Δικαστικής Φερεγγυότητας»<sup>137</sup>** με το οποίο βεβαιώνεται ότι δεν τελούν υπό πτώχευση, πτωχευτικό συμβιβασμό ή υπό αναγκαστική διαχείριση ή ότι δεν έχουν υπαχθεί σε διαδικασία εξυγίανσης, καθώς και ότι το νομικό πρόσωπο δεν έχει τεθεί υπό εκκαθάριση με δικαστική απόφαση. Το εν λόγω πιστοποιητικό εκδίδεται από το οικείο Πρωτοδικείο της έδρας του οικονομικού φορέα,
- **γ2) Πιστοποιητικό του Γ.Ε.Μ.Η. από το οποίο προκύπτει ότι το νομικό πρόσωπο δεν έχει λυθεί και τεθεί υπό εκκαθάριση με απόφαση των εταίρων,** σύμφωνα με τις κείμενες διατάξεις, ως κάθε φορά ισχύουν. Οι μελετητές - φυσικά πρόσωπα δεν προσκομίζουν πιστοποιητικό περί μη θέσεως σε εκκαθάριση.
- **γ3) Εκτύπωση της καρτέλας “Στοιχεία Μητρώου/ Επιχείρησης” από την ηλεκτρονική πλατφόρμα της Ανεξάρτητης Αρχής Δημοσίων Εσόδων,** όπως αυτά εμφανίζονται στο taxisnet, από την οποία να προκύπτει η μη αναστολή της επιχειρηματικής δραστηριότητάς τους.

Προκειμένου για τα σωματεία και τους συνεταιρισμούς, το Ενιαίο Πιστοποιητικό Δικαστικής Φερεγγυότητας εκδίδεται για τα σωματεία από το αρμόδιο Πρωτοδικείο, και για τους συνεταιρισμούς για το χρονικό διάστημα έως τις 31.12.2019 από το Ειρηνοδικείο και μετά την παραπάνω ημερομηνία από το Γ.Ε.Μ.Η.

**δ) Για τις περιπτώσεις α', γ', δ', ε', στ', ζ' και η'<sup>138</sup>, υπεύθυνη δήλωση του προσφέροντος ότι δεν συντρέχουν στο πρόσωπό του οι οριζόμενοι λόγοι αποκλεισμού.** <sup>139</sup>

**ε) Για την περίπτωση θ'<sup>140</sup>, πιστοποιητικό αρμόδιας αρχής.** Ειδικά για τους εγκατεστημένους στην Ελλάδα **μελετητές - φυσικά πρόσωπα,** προσκομίζεται πιστοποιητικό του Τ.Ε.Ε., ή του αντίστοιχου επιμελητηρίου (όταν αυτό έχει πειθαρχικές εξουσίες επί των μελών του) περί μη διάπραξης παραπτώματος, για το οποίο επιβλήθηκε πειθαρχική ποινή. Τα Γραφεία / Εταιρείες Μελετών, καθώς και τα φυσικά πρόσωπα-μελετητές, ανεξάρτητα από την χώρα εγκατάστασης (Ελλάδα ή αλλοδαπή), τα οποία δεν υπόκεινται στους άνω πειθαρχικούς φορείς, υποβάλουν πιστοποιητικό του φορέα στον οποίο υπόκεινται, εφόσον αυτός έχει πειθαρχικές εξουσίες στα μέλη του, διαφορετικά υποβάλουν υπεύθυνη δήλωση ότι: α) δεν υπάρχει πειθαρχικός φορέας και β) δεν έχουν διαπράξει σοβαρό επαγγελματικό παράπτωμα.

Μετά τη λήξη των μεταβατικών προθεσμιών του άρθρου 39 του π.δ. 71/2019 και την πλήρη έναρξη ισχύος των διατάξεων του τελευταίου, για τις εγγεγραμμένες στο Μ.Η.Μ.Ε.Δ.Ε. μελετητικές επιχειρήσεις, η μη συνδρομή του ως άνω λόγου αποκλεισμού περί σοβαρού επαγγελματικού παραπτώματος, αποδεικνύεται με την υποβολή του πιστοποιητικού του Τμήματος ΙΙ του εν λόγω μητρώου που συνιστά επίσημο κατάλογο, σύμφωνα με τα ειδικότερα προβλεπόμενα στο άρθρο 24 του ως άνω π.δ.

**22.1.4** Αν το κράτος μέλος ή χώρα δεν εκδίδει τέτοιου είδους έγγραφα ή πιστοποιητικά ή όπου αυτά δεν καλύπτουν όλες τις περιπτώσεις που αναφέρονται ως άνω, υπό 22.1.1, 22.1.2 και 22.1.3 περ. β', το έγγραφο ή το πιστοποιητικό μπορεί να αντικαθίσταται από ένορκη βεβαίωση ή, στα κράτη μέλη ή στις χώρες όπου δεν προβλέπεται ένορκη βεβαίωση, από υπεύθυνη δήλωση του ενδιαφερομένου ενώπιον αρμόδιας δικαστικής ή διοικητικής αρχής, συμβολαιογράφου ή αρμόδιου επαγγελματικού ή εμπορικού οργανισμού του κράτους μέλους ή της χώρας καταγωγής ή της χώρας όπου είναι εγκατεστημένος ο οικονομικός φορέας.

Οι αρμόδιες δημόσιες αρχές παρέχουν, όπου κρίνεται αναγκαίο, επίσημη δήλωση στην οποία αναφέρεται ότι δεν εκδίδονται τα εν λόγω έγγραφα ή τα πιστοποιητικά ή ότι τα έγγραφα αυτά δεν καλύπτουν όλες τις περιπτώσεις που αναφέρονται ανωτέρω.

Οι επίσημες δηλώσεις καθίστανται διαθέσιμες μέσω του επιγραφμικού αποθετηρίου πιστοποιητικών (e-Certis)<sup>141</sup> του άρθρου 81 του ν. 4412/2016.

**22.1.5** Για την περίπτωση του άρθρου 18.1.10 της παρούσας, υπεύθυνη δήλωση του προσφέροντος ότι δεν έχει εκδοθεί σε βάρος του η κύρωση του οριζόντιου αποκλεισμού, σύμφωνα τις διατάξεις της κείμενης νομοθεσίας.

## **22.2 Δικαιολογητικά πλήρωσης κριτηρίων επιλογής:**

### **22.2.1** Προς απόδειξη της καταλληλότητας για την άσκηση της δραστηριότητάς τους :

(α) οι προσφέροντες που είναι εγκατεστημένοι στην Ελλάδα υποβάλλουν Πτυχίο Μελετητή ή Γραφείων Μελετών μέχρι την λήξη της μεταβατικής περιόδου ισχύος του π.δ. 71/2019 σύμφωνα με το άρθρο 39 αυτού και από την πλήρη έναρξη ισχύος του τελευταίου, βεβαίωση εγγραφής στο Τμήμα Ι του Μητρώου Μελετητικών Επιχειρήσεων Δημοσίων Έργων (ΜΗ.Μ.Ε.Δ.Ε.)<sup>142</sup> για τις αντίστοιχες κατηγορίες μελετών, ως εξής:

- 1 στην κατηγορία μελέτης 06 πτυχίο τάξης Γ' και άνω
- 2 στην κατηγορία μελέτης 08 πτυχίο τάξης Γ' και άνω
- 3 στην κατηγορία μελέτης 09 πτυχίο τάξης Γ' και άνω
- 4 στην κατηγορία μελέτης 21 πτυχίο τάξης Α' και άνω
- 5 στην κατηγορία μελέτης 16 πτυχίο τάξης Α' και άνω

(β) Οι προσφέροντες που είναι εγκατεστημένοι σε λοιπά κράτη μέλη της Ευρωπαϊκής Ένωσης υποβάλλουν τις δηλώσεις και πιστοποιητικά που περιγράφονται στο Παράρτημα XI του Προσαρτήματος Α' του ν. 4412/2016.

(γ) Οι προσφέροντες που είναι εγκατεστημένοι σε κράτος μέλος του Ευρωπαϊκού Οικονομικού Χώρου (Ε.Ο.Χ) ή σε τρίτες χώρες που έχουν υπογράψει και κυρώσει τη ΣΔΣ, στο βαθμό που η υπό ανάθεση δημόσια σύμβαση καλύπτεται από τα Παραρτήματα 1, 2, 4, 5, 6 και 7 και τις γενικές σημειώσεις του σχετικού με την Ένωση Προσαρτήματος Ι της ως άνω Συμφωνίας, ή σε τρίτες χώρες που δεν εμπίπτουν στην προηγούμενη περίπτωση και έχουν συνάψει διμερείς ή πολυμερείς συμφωνίες με την Ένωση σε θέματα διαδικασιών ανάθεσης δημοσίων συμβάσεων, υποβάλλουν πιστοποιητικό αντίστοιχου επαγγελματικού ή εμπορικού μητρώου. Στην περίπτωση που χώρα δεν τηρεί τέτοιο μητρώο, το έγγραφο ή το πιστοποιητικό μπορεί να αντικαθίσταται από ένορκη βεβαίωση ή, στα κράτη - μέλη ή στις χώρες όπου δεν προβλέπεται ένορκη βεβαίωση, από υπεύθυνη δήλωση του ενδιαφερομένου ενώπιον αρμόδιας δικαστικής ή διοικητικής αρχής, συμβολαιογράφου ή αρμόδιου επαγγελματικού ή εμπορικού οργανισμού της χώρας καταγωγής ή της χώρας όπου είναι εγκατεστημένος ο οικονομικός φορέας ότι δεν τηρείται τέτοιο μητρώο και ότι ασκεί τη δραστηριότητα του άρθρου 17.1 της παρούσας.

Τα ως άνω δικαιολογητικά υπό α), β) και γ) γίνονται αποδεκτά, εφόσον έχουν εκδοθεί έως τριάντα (30) εργάσιμες ημέρες πριν από την υποβολή τους, εκτός αν σύμφωνα με τις ειδικότερες διατάξεις αυτών φέρουν συγκεκριμένο χρόνο ισχύος<sup>143</sup>.

### **22.2.2 Η Οικονομική και χρηματοοικονομική επάρκεια αποδεικνύεται ως ακολούθως<sup>144</sup>:**

α) Για τον απαιτούμενο από το άρθρο 19.2 Α μέσο ετήσιο κύκλο εργασιών, των τριών (3) τελευταίων διαχειριστικών χρήσεων:

Οι οικονομικοί φορείς προσκομίζουν όλα τα φορολογικά έντυπα δηλώσεων για κάθε μορφή εταιρείας, όπως αυτά προβλέπονται από τον Ν.4 172/2013 & Ν. 4308/2014 για τις χρήσεις των τριών ετών. Επιπλέον οι οικονομικοί φορείς προσκομίζουν τις ετήσιες οικονομικές καταστάσεις καθώς και τις αντίστοιχες δημοσιεύσεις τους, των τελευταίων τριών διαχειριστικών χρήσεων, όπως προβλέπονται από τους Ν.4308/2014 άρθρο 16, Ν.2190/1920. Αναλυτικά:

1. Οι προσωπικές εταιρείες (Ο.Ε., Ε.Ε., ατομικές κ.λ.π), που τηρούν απλογραφικά βιβλία, υποχρεούνται να προσκομίσουν για τις τελευταίες τρεις χρήσεις τις υποβληθείσες δηλώσεις αναλυτικών στοιχείων φορολογίας εισοδήματος εντύπων Ε3, που προβλέπεται από την φορολογική νομοθεσία για κάθε χρήση.
2. Όλες οι προσωπικές εταιρείες (Ο.Ε., Ε.Ε., ατομικές κ.λ.π) υποχρεούνται να προσκομίσουν για τις τρεις τελευταίες χρήσεις κατάσταση λογαριασμού αποτελεσμάτων, έντυπο Β.6., σύμφωνα με τα Ελληνικά Λογιστικά Πρότυπα Ν.4308/2014 άρθρο 16 παρ. 8 όπως ισχύει.
3. Τα νομικά πρόσωπα (Ο.Ε., Ε.Ε. κ.λ.π) υποχρεούνται να προσκομίσουν για τις τρεις τελευταίες χρήσεις τα έντυπα φορολογίας εισοδήματος Ν.
4. Τα νομικά πρόσωπα Α.Ε., Ε.Π.Ε., Ι.Κ.Ε. υποχρεούνται να προσκομίσουν για τις τρεις τελευταίες χρήσεις τις υποβληθείσες δηλώσεις αναλυτικών στοιχείων φορολογίας εισοδήματος εντύπων Ε3, που προβλέπεται από την φορολογική νομοθεσία για κάθε χρήση. Για τις ίδιες χρήσεις πρέπει να προσκομίσουν τα έντυπα φορολογίας εισοδήματος Ν.
5. Όλα τα ανωτέρω της παρούσας παραγράφου νομικά πρόσωπα υποχρεούνται να προσκομίσουν για τις παραπάνω χρήσεις ισολογισμό κατάσταση λογαριασμού αποτελεσμάτων, σύμφωνα με τα Ελληνικά Λογιστικά Πρότυπα 4308/2014 άρθρο 16 παρ. 3, 4, 5, 6, 7 όπως ισχύουν.
6. Τα νομικά πρόσωπα Α.Ε., Ε.Π.Ε. , Ι.Κ.Ε. υποχρεούνται να προσκομίσουν υπεύθυνη δήλωση του νόμιμου εκπροσώπου, η οποία θα αναφέρει ότι πραγματοποιήθηκε σύμφωνα με τον νόμο η δημοσίευση και ανάρτηση των Ισολογισμών της εταιρείας στην ιστοσελίδα του Γ.Ε.Μ.Η. για τις τρεις τελευταίες διαχειριστικές χρήσεις, σύμφωνα με την κείμενη νομοθεσία.
7. Στην περίπτωση ενώσεων-συμπράξεων-κοινοπραξιών οικονομικών φορέων απαιτείται η προσκόμιση όλων των παραπάνω δικαιολογητικών καθώς και της υπεύθυνης δήλωσης από όλα τα μέλη αυτών.

β) Για την απαιτούμενη από το άρθρο 19.2 Β ασφαλιστική κάλυψη έναντι επαγγελματικού κινδύνου, οι οικονομικοί φορείς προσκομίζουν σε ισχύ πιστοποιητικό ασφαλιστικής κάλυψης επαγγελματικών κινδύνων.

Οι οικονομικοί φορείς που είναι εγγεγραμμένοι σε **επίσημους καταλόγους** ή διαθέτουν πιστοποιητικό από οργανισμούς πιστοποίησης που συμμορφώνονται με τα ευρωπαϊκά πρότυπα πιστοποίησης, κατά την έννοια του Παραρτήματος VII του Προσαρτήματος Α' του ν. 4412/2016, μπορούν να προσκομίζουν στις αναθέτουσες αρχές πιστοποιητικό εγγραφής εκδιδόμενο από την αρμόδια αρχή ή το πιστοποιητικό που εκδίδεται από τον αρμόδιο οργανισμό πιστοποίησης, κατά τα οριζόμενα στο άρθρο 83 ν. 4412/2016 και στην παράγραφο 22.2.6 του παρόντος άρθρου.

Οι αλλοδαποί οικονομικοί φορείς που δεν είναι εγγεγραμμένοι σε επίσημους καταλόγους ή διαθέτουν πιστοποιητικό από οργανισμούς πιστοποίησης κατά τα ανωτέρω, υποβάλλουν ως δικαιολογητικά ένα ή περισσότερα από τα αποδεικτικά μέσα που προβλέπονται στο Μέρος II του Παραρτήματος XII του ν. 4412/2016.

Εάν ο οικονομικός φορέας, για βάσιμο λόγο, δεν είναι σε θέση να υποβάλλει τα δικαιολογητικά που ζητεί η αναθέτουσα αρχή, μπορεί να αποδεικνύει την οικονομική και χρηματοοικονομική του επάρκεια με οποιοδήποτε άλλο έγγραφο, το οποίο η αναθέτουσα αρχή κρίνει κατάλληλο.

#### **22.2.3 Η τεχνική και επαγγελματική ικανότητα** αποδεικνύεται ως ακολούθως<sup>145</sup>:

Δεν απαιτείται.

#### **22.2.4 Δικαιολογητικά για πρότυπα διασφάλισης ποιότητας**<sup>146</sup>

Εν ισχύ πιστοποιητικό ISO 9001:2015, ISO 14001:2015 και ISO 50001:2018 από διαπιστευμένο οργανισμό για τον διαγωνιζόμενο οικονομικό φορέα. Σε περίπτωση ένωσης οικονομικών φορέων η απαίτηση μπορεί να καλύπτεται από έναν οικονομικό φορέα, σύμφωνα με το άρθρο 19.4 της παρούσης.

Η αναθέτουσα αρχή αναγνωρίζει ισοδύναμα πιστοποιητικά που έχουν εκδοθεί από φορείς διαπιστευμένους από ισοδύναμους Οργανισμούς διαπίστευσης, εδρεύοντες και σε άλλα κράτη - μέλη.

Επίσης, κάνει δεκτά άλλα αποδεικτικά στοιχεία για ισοδύναμα μέτρα διασφάλισης ποιότητας, εφόσον ο ενδιαφερόμενος οικονομικός φορέας δεν είχε τη δυνατότητα να αποκτήσει τα εν λόγω πιστοποιητικά εντός των σχετικών προθεσμιών για λόγους για τους οποίους δεν ευθύνεται ο ίδιος, υπό την προϋπόθεση ότι ο οικονομικός φορέας αποδεικνύει ότι τα προτεινόμενα μέτρα διασφάλισης ποιότητας πληρούν τα απαιτούμενα πρότυπα διασφάλισης ποιότητας.

#### **22.2.5 Δικαιολογητικά για την απόδειξη της στήριξης σε ικανότητες άλλων φορέων (δάνειας εμπειρίας)**

Αν ο προσφέρων επιθυμεί να στηριχθεί στις ικανότητες άλλων φορέων, υποβάλλει στην αναθέτουσα αρχή σχετική δέσμευση των φορέων αυτών (π.χ. δήλωση, ιδιωτικό συμφωνητικό, κ.α.) ότι θα διαθέσουν στον προσφέροντα τους αναγκαίους πόρους.

Ειδικότερα, προσκομίζεται έγγραφο (συμφωνητικό ή σε περίπτωση νομικού προσώπου απόφαση του αρμοδίου οργάνου διοίκησης αυτού ή σε περίπτωση φυσικού προσώπου υπεύθυνη δήλωση), δυνάμει του οποίου αμφότεροι, διαγωνιζόμενος οικονομικός φορέας και τρίτος φορέας, εγκρίνουν τη μεταξύ τους συνεργασία για την κατά περίπτωση παροχή προς τον διαγωνιζόμενο της χρηματοοικονομικής ή/και τεχνικής ή/και επαγγελματικής ικανότητας του φορέα, ώστε αυτή να είναι στη διάθεση του διαγωνιζόμενου για την εκτέλεση της Σύμβασης. Η σχετική αναφορά θα πρέπει να είναι λεπτομερής και να αναφέρει κατ' ελάχιστον τους συγκεκριμένους πόρους που θα είναι διαθέσιμοι για την εκτέλεση της σύμβασης και τον τρόπο δια του οποίου θα χρησιμοποιηθούν αυτοί για την εκτέλεση της σύμβασης. Ο τρίτος θα δεσμεύεται ρητά ότι θα διαθέσει στον διαγωνιζόμενο τους συγκεκριμένους πόρους κατά τη διάρκεια της σύμβασης και ο διαγωνιζόμενος ότι θα κάνει χρήση αυτών, σε περίπτωση που του ανατεθεί η σύμβαση. Σε περίπτωση που ο τρίτος διαθέτει χρηματοοικονομική επάρκεια, θα δηλώνει επίσης ότι καθίσταται από κοινού με τον διαγωνιζόμενο υπεύθυνος για την εκτέλεση της σύμβασης. Σε περίπτωση που ο τρίτος διαθέτει στοιχεία τεχνικής ή επαγγελματικής καταλληλότητας που σχετίζονται με τους τίτλους σπουδών και τα επαγγελματικά προσόντα που ορίζονται στην περίπτωση στ' του Μέρους II του Παραρτήματος XII του Προσαρτήματος Α του ν. 4412/2016 ή με την σχετική επαγγελματική εμπειρία, θα δεσμεύεται ότι θα εκτελέσει τις εργασίες ή υπηρεσίες για τις οποίες απαιτούνται οι συγκεκριμένες ικανότητες, δηλώνοντας το τμήμα της σύμβασης που θα εκτελέσει. Αν διαθέτει προσωπικό του, αναφέρεται ρητά ότι το συγκεκριμένο προσωπικό θα εκτελέσει τις εργασίες ή υπηρεσίες για τις οποίες απαιτούνται οι συγκεκριμένες ικανότητες.

**22.2.6** Οι οικονομικοί φορείς που είναι εγγεγραμμένοι σε επίσημους καταλόγους ή διαθέτουν πιστοποιητικό από οργανισμούς πιστοποίησης που συμμορφώνονται με τα ευρωπαϊκά πρότυπα πιστοποίησης, κατά την έννοια του Παραρτήματος VII του Προσαρτήματος Α' του ν. 4412/2016, μπορούν, για την εκάστοτε σύμβαση, να υποβάλλουν στις αναθέτουσες αρχές πιστοποιητικό εγγραφής εκδιδόμενο από την αρμόδια αρχή ή το πιστοποιητικό που εκδίδεται από τον αρμόδιο οργανισμό πιστοποίησης.

Στα πιστοποιητικά αυτά αναφέρονται τα δικαιολογητικά βάσει των οποίων έγινε η εγγραφή των εν λόγω οικονομικών φορέων στον επίσημο κατάλογο ή η πιστοποίηση και η κατάταξη στον εν λόγω κατάλογο.

Η πιστοποιούμενη εγγραφή στους επίσημους καταλόγους από τους αρμόδιους οργανισμούς ή το πιστοποιητικό, που εκδίδεται από τον οργανισμό πιστοποίησης, συνιστά τεκμήριο καταλληλότητας όσον αφορά τις απαιτήσεις ποιοτικής επιλογής, τις οποίες καλύπτει ο επίσημος κατάλογος ή το πιστοποιητικό.

Οι οικονομικοί φορείς που είναι εγγεγραμμένοι σε επίσημους καταλόγους απαλλάσσονται από την υποχρέωση υποβολής των δικαιολογητικών που αναφέρονται στο πιστοποιητικό εγγραφής τους.

**Από την πλήρη έναρξη ισχύος του π.δ/τος 71/2019 το πιστοποιητικό του Τμήματος II του ΜΗ.Μ.Ε.Δ.Ε. αποτελεί πιστοποιητικό εγγραφής σε επίσημο κατάλογο και απαλλάσσει τους εγγεγραμμένους οικονομικούς φορείς από την προσκόμιση των αποδεικτικών μέσων που προβλέπονται στο εν λόγω πιστοποιητικό.**



**22.2.7** Οικονομικοί φορείς που αποδεικνύουν ότι εκπληρώνουν τα κριτήρια επιλογής του άρθρου 19.2 και 19.3, της παρούσας, συμμετέχουν στην παρούσα διαδικασία ανάθεσης, ανεξαρτήτως της εγγραφής και της κατάταξής τους σε συγκεκριμένες τάξεις των οικείων μητρώων.

### **22.3 Δικαιολογητικά νομιμοποίησης προσωρινού αναδόχου:**

Σε περίπτωση νομικού προσώπου, υποβάλλονται ηλεκτρονικά, μέσω της λειτουργικότητας «Επικοινωνία», με θέμα: “Δικαιολογητικά Προσωρινού Αναδόχου- Κατακύρωση”, τα νομιμοποιητικά έγγραφα από τα οποία προκύπτει η εξουσία υπογραφής του νομίμου εκπροσώπου και τα οποία πρέπει να έχουν εκδοθεί έως τριάντα (30) εργάσιμες ημέρες πριν από την υποβολή τους, εκτός αν σύμφωνα με τις ειδικότερες διατάξεις αυτών φέρουν συγκεκριμένο χρόνο ισχύος.

#### **A. Για τους ημεδαπούς οικονομικούς φορείς προσκομίζονται:**

i) στις περιπτώσεις που ο οικονομικός φορέας είναι **νομικό πρόσωπο** και υποχρεούται, κατά την κείμενη νομοθεσία, να δηλώνει την εκπροσώπηση και τις μεταβολές της **στο ΓΕΜΗ**<sup>147</sup>

- για την **απόδειξη της νόμιμης εκπροσώπησης, σχετικό πιστοποιητικό ισχύουσας εκπροσώπησης, το οποίο πρέπει να έχει εκδοθεί έως τριάντα (30) εργάσιμες ημέρες πριν από την υποβολή του**<sup>148</sup>

- για την **απόδειξη της νόμιμης σύστασης και των μεταβολών του νομικού προσώπου**, αρκεί η υποβολή **Γενικού Πιστοποιητικού Μεταβολών**, εφόσον έχει εκδοθεί έως τρεις (3) μήνες πριν από την υποβολή του.

ii) **Στις λοιπές περιπτώσεις** τα κατά περίπτωση νομιμοποιητικά έγγραφα σύστασης και νόμιμης εκπροσώπησης (όπως καταστατικά, πιστοποιητικά μεταβολών, αντίστοιχα ΦΕΚ, αποφάσεις συγκρότησης οργάνων διοίκησης σε σώμα, κλπ., ανάλογα με τη νομική μορφή του οικονομικού φορέα), συνοδευόμενα από υπεύθυνη δήλωση του νομίμου εκπροσώπου ότι εξακολουθούν να ισχύουν κατά την υποβολή τους.

Σε περίπτωση που για τη διενέργεια της παρούσας διαδικασίας ανάθεσης έχουν χορηγηθεί εξουσίες σε πρόσωπο πλέον αυτών που αναφέρονται στα παραπάνω έγγραφα των περιπτώσεων i και ii, προσκομίζεται επιπλέον απόφαση- πρακτικό του αρμοδίου καταστατικού οργάνου διοίκησης του νομικού προσώπου ότι χορηγήθηκαν οι σχετικές εξουσίες.

**B. Οι αλλοδαποί οικονομικοί φορείς** προσκομίζουν τα προβλεπόμενα, κατά τη νομοθεσία της χώρας εγκατάστασης, αποδεικτικά έγγραφα, και εφόσον δεν προβλέπονται, υπεύθυνη δήλωση του νομίμου εκπροσώπου, από την οποία αποδεικνύονται τα ανωτέρω ως προς τη νόμιμη σύσταση, μεταβολές και εκπροσώπηση του οικονομικού φορέα.

Οι ως άνω υπεύθυνες δηλώσεις γίνονται αποδεκτές, εφόσον έχουν συνταχθεί μετά την κοινοποίηση της πρόσκλησης για την υποβολή των δικαιολογητικών.

Από τα ανωτέρω έγγραφα πρέπει να προκύπτουν η νόμιμη σύσταση του οικονομικού φορέα, όλες οι σχετικές τροποποιήσεις των καταστατικών, το/τα πρόσωπο/α που δεσμεύει/ουν νόμιμα την εταιρία κατά την ημερομηνία διενέργειας του διαγωνισμού (νόμιμος εκπρόσωπος, δικαίωμα υπογραφής κλπ.), τυχόν τρίτοι, στους οποίους έχει χορηγηθεί εξουσία εκπροσώπησης, καθώς και η θητεία του/των ή/και των μελών του οργάνου διοίκησης/ νόμιμου εκπροσώπου.

**Γ. Οι ενώσεις οικονομικών φορέων** που υποβάλλουν κοινή προσφορά, υποβάλλουν τα παραπάνω, κατά περίπτωση δικαιολογητικά, για κάθε οικονομικό φορέα που συμμετέχει στην ένωση, σύμφωνα με τα ειδικότερα προβλεπόμενα στο άρθρο 19 παρ. 2 του ν. 4412/2016.

**Δ. Σε περίπτωση που ο οικονομικός φορέας είναι φυσικό πρόσωπο / ατομική επιχείρηση**, εφόσον έχουν χορηγηθεί εξουσίες σε τρίτα πρόσωπα, προσκομίζεται εξουσιοδότηση του οικονομικού φορέα.

### **22.4** Επισημαίνεται ότι γίνονται αποδεκτές:

- οι ένორκες βεβαιώσεις που αναφέρονται στην παρούσα Διακήρυξη, εφόσον έχουν συνταχθεί έως τρεις (3) μήνες πριν από την υποβολή τους,

- οι υπεύθυνες δηλώσεις, εφόσον έχουν συνταχθεί μετά την κοινοποίηση της πρόσκλησης για την υποβολή των δικαιολογητικών.<sup>149</sup> Σημειώνεται ότι δεν απαιτείται θεώρηση του γνησίου της υπογραφής τους.

### Άρθρο 23: Υπεργολαβία

**23.1** Ο προσφέρων αναφέρει στην προσφορά του το τμήμα της σύμβασης που προτίθεται να αναθέσει υπό μορφή υπεργολαβίας σε τρίτους, καθώς και τους υπεργολάβους που προτείνει.

**23.2** Η τήρηση των υποχρεώσεων της παρ. 2 του άρθρου 18 του ν. 4412/2016 από υπεργολάβους δεν αίρει την ευθύνη του κυρίου αναδόχου.

<sup>150</sup>

**23.3** Αν το(α) τμήμα(τα) της σύμβασης, το(α) οποίο(α) ο προσφέρων προτίθεται να αναθέσει υπό μορφή υπεργολαβίας σε τρίτους, υπερβαίνει το ποσοστό του τριάντα τοις εκατό (30%)<sup>151</sup> της συνολικής αξίας της σύμβασης, η αναθέτουσα αρχή:

α) επαληθεύει υποχρεωτικά τη συνδρομή των λόγων αποκλεισμού του άρθρου 18 της παρούσας για τους υπεργολάβους με το Ε.Ε.Ε.Σ.,

β) απαιτεί υποχρεωτικά από τον προσφέροντα να αντικαταστήσει έναν υπεργολάβο, όταν από την ως άνω επαλήθευση προκύπτει ότι συντρέχουν λόγοι αποκλεισμού του.

### Άρθρο 23 Α: Εφαρμοστέο Δίκαιο – Επίλυση Διαφορών

Κάθε διαφορά μεταξύ των συμβαλλόμενων μερών που προκύπτει ή σχετίζεται με την ερμηνεία και/ ή το κύρος και/ή την εφαρμογή και/ή την εκτέλεση της σύμβασης επιλύεται με την άσκηση προσφυγής ή αγωγής στο διοικητικό εφετείο της περιφέρειας, στην οποία έχει υπογράψει η σύμβαση σύμφωνα με τα οριζόμενα στα άρθρα 198 και 175 ν. 4412/2016.

### Άρθρο 24: Διάφορα

**24.1** Η Αναθέτουσα Αρχή ενημερώνει το φυσικό πρόσωπο που υπογράφει την προσφορά ως Προσφέρων ή ως Νόμιμος Εκπρόσωπος Προσφέροντος, ότι η ίδια ή και τρίτοι, κατ' εντολή και για λογαριασμό του, θα επεξεργάζονται προσωπικά δεδομένα που περιέχονται στους φακέλους της προσφοράς και τα αποδεικτικά μέσα τα οποία υποβάλλονται σε αυτήν, στο πλαίσιο του παρόντος Διαγωνισμού, για το σκοπό της αξιολόγησης των προσφορών και της ενημέρωσης έτερων συμμετεχόντων σε αυτόν, λαμβάνοντας κάθε εύλογο μέτρο για τη διασφάλιση του απόρρητου και της ασφάλειας της επεξεργασίας των δεδομένων και της προστασίας τους από κάθε μορφής αθέμιτη επεξεργασία, σύμφωνα με τις διατάξεις της κείμενης νομοθεσίας περί προστασίας προσωπικών δεδομένων.

**24.2** Αν, μετά από την οριστικοποίηση της έκπτωσης, , σύμφωνα με τα ειδικότερα οριζόμενα στο άρθρο 191 του ν. 4412/2016, η Προϊσταμένη Αρχή αποφασίσει την ολοκλήρωση της μελέτης, προσκαλεί τον υποψήφιο, που κατατάχθηκε στην επόμενη θέση στον διαγωνισμό, στον οποίο αναδείχθηκε ο έκπτωτος ανάδοχος και του προτείνει να αναλάβει αυτός την ολοκλήρωση της μελέτης, με τους ίδιους όρους και προϋποθέσεις και βάσει της προσφοράς που υπέβαλε στον διαγωνισμό. Η σύμβαση εκτέλεσης συνάπτεται, εφόσον εντός δεκαπέντε (15) ημερών από την κοινοποίηση της πρότασης περιέλθει στην Προϊσταμένη Αρχή έγγραφη και ανεπιφύλακτη αποδοχή της. Η άπρακτη πάροδος της προθεσμίας θεωρείται ως απόρριψη της πρότασης. Αν αυτός δεν δεχθεί την πρόταση σύναψης σύμβασης, η Προϊσταμένη Αρχή προσκαλεί τον επόμενο υποψήφιο κατά σειρά κατάταξης, ακολουθώντας κατά τα λοιπά την ίδια διαδικασία. Εφόσον και αυτός απορρίψει την πρόταση, η Προϊσταμένη Αρχή προσφεύγει κατά την κρίση της είτε στην ανοικτή δημοπρασία είτε στη διαδικασία με διαπραγμάτευση, εφόσον συντρέχουν οι προϋποθέσεις του νόμου.

Η διαδικασία της παρούσας μπορεί να εφαρμόζεται αναλογικά και σε περίπτωση ολοκλήρωσης της μελέτης, ύστερα από διάλυση της σύμβασης.

**24.3** Για την διεξαγωγή του διαγωνισμού έχουν εκδοθεί οι πιο κάτω γνωμοδοτήσεις και αποφάσεις<sup>152</sup>:

1. Η υπ' αριθμόν 853/21-09-2021 γνωμοδότηση του Συμβουλίου Αρχιτεκτονικής Περιφερειακής Ενότητας Βορείου Τομέα για την εξαίρεση από την υποχρέωση διενέργειας διαγωνισμού μελετών για αξιόλογο τεχνικό έργο.
2. Η υπ' αριθμόν Μ-138 /14-12-2023 γνωμοδότηση του Συμβουλίου Δημοσίων Έργων Τμήμα Μελετών
3. Η υπ' αριθμόν 254/1-12-2023 απόφαση της Οικονομικής Επιτροπής (ΑΔΑ: ΨΣΥ0ΩΚΒ-ΗΣΧ), με την οποία εγκρίθηκε ο Φάκελος Δημόσιας Σύμβασης για τη δημοπράτηση της εκπόνησης της μελέτης.

**24.4** Για την παρούσα διαδικασία έχει εκδοθεί η υπ' αριθμόν 1080/28-11-2023 Απόφαση Ανάληψης Πολυετούς Υποχρέωσης του Δημάρχου με αρ. πρωτ. 50883/28-11-2023 (ΑΔΑ: Ψ9Ν7ΩΚΒ-Τ3Α) για την έγκριση δαπάνης και τη δέσμευση της πίστωσης ποσού 0,00 € του προϋπολογισμού του έτους 2023 και για την πρόβλεψη δέσμευσης της πίστωσης ποσού 330.747,38€ (συμπεριλαμβανομένου του ΦΠΑ) του προϋπολογισμού του έτους 2024, σε βάρος του Κ.Α.Ε. 64.7411.0003 με Πηγή Χρηματοδότησης την Περιφέρεια Αττικής υπό τον Κ.Α.Ε. 9769.02.086.

Μεταμόρφωση, Δεκέμβριος 2023

ΣΥΝΤΑΧΘΗΚΕ

Οι Συντάξαντες

.....

ΕΛΕΓΧΘΗΚΕ

Ο Προϊστάμενος Τμήματος

Έργων Υποδομής και Κτιριακών Έργων

Ευάγγελος Χριστόπουλος

Πολιτικός Μηχανικός

Ευάγγελος Χριστόπουλος

Πολιτικός Μηχανικός

ΘΕΩΡΗΘΗΚΕ

Η Αναπληρώτρια Προϊσταμένη

Διεύθυνσης Τεχνικών Υπηρεσιών

και Πολεοδομίας

Αναστάσιος Πιτσινός

Μηχανολόγος Μηχανικός

Μερσίνη Κλεάνθη

Αρχιτέκτων Μηχανικός

ΕΓΚΡΙΘΗΚΕ

Με την υπ' αριθμ. πρωτ. **284/2023** (ΑΔΑ: 65ΡΑΩΚΒ-ΕΡΖ)  
απόφαση της Οικονομικής Επιτροπής του Δήμου Μεταμόρφωσης <sup>153</sup>

- 1 Κατά την έννοια της περ. 28 της παρ. 1 του άρθρου 2 του ν. 4412/2016.
- 2 Συμπληρώνεται η επωνυμία της αναθέτουσας αρχής.
- 3 Συμπληρώνεται ο κωδικός που αφορά στην ηλεκτρονική τιμολόγηση όπως αυτός προσδιορίζεται στον επίσημο ιστότοπο της Γ.Γ. Πληροφοριακών Συστημάτων του Υπουργείου Ψηφιακής Διακυβέρνησης (παρ. 2α άρθρου 53 ν. 4412/2016)
- 4 Εφόσον υπάρχει
- 5 Μέσω της λειτουργικότητας "Επικοινωνία" του υποσυστήματος.
- 6 Το ΕΕΕΣ καταρτίζεται βάσει του τυποποιημένου εντύπου του Παραρτήματος 2 του Εκτελεστικού Κανονισμού (ΕΕ) 2016/7 της Επιτροπής της 5<sup>ης</sup> Ιανουαρίου 2016 για την καθιέρωση του τυποποιημένου εντύπου για το Ευρωπαϊκό Έγγραφο Προμήθειας (L 3) και παρέχεται αποκλειστικά σε ηλεκτρονική μορφή.  
Το ΕΕΕΣ φέρει υπογραφή με ημερομηνία εντός του χρονικού διαστήματος κατά το οποίο μπορούν να υποβάλλονται προσφορές ή αιτήσεις συμμετοχής.  
Ο οικονομικός φορέας δύναται να διευκρινίζει τις δηλώσεις και πληροφορίες που παρέχει στο ΕΕΕΣ με συνοδευτική υπεύθυνη δήλωση, την οποία υποβάλλει μαζί με το ΕΕΕΣ Από τις 2-5-2019, παρέχεται η νέα ηλεκτρονική υπηρεσία Promitheus ESPDint (<https://espdint.eprocurement.gov.gr/>) που προσφέρει τη δυνατότητα ηλεκτρονικής σύνταξης και διαχείρισης του Ευρωπαϊκού Ενιαίου Εγγράφου Σύμβασης (ΕΕΕΣ). Μπορείτε να δείτε τη σχετική ανακοίνωση στη Διαδικτυακή Πύλη του ΕΣΗΔΗΣ [www.promitheus.gov.gr](http://www.promitheus.gov.gr) Πρβλ και το Διορθωτικό (Επίσημη Εφημερίδα της Ευρωπαϊκής Ένωσης L 17/65 της 23ης Ιανουαρίου 2018) στον Εκτελεστικό Κανονισμό (ΕΕ) 2016/7 για την καθιέρωση του τυποποιημένου εντύπου για το Ευρωπαϊκό Ενιαίο Έγγραφο Προμήθειας, με το οποίο επιλύθηκαν τα σχετικά ζητήματα ορολογίας που υπήρχαν στο αρχικό επίσημο ελληνικό κείμενο του Εκτελεστικού Κανονισμού, Μπορείτε να δείτε το σχετικό Διορθωτικό στην ακόλουθη διαδρομή [https://eur-lex.europa.eu/legal-content/EL/TXT/HTML/?uri=CELEX:32016R0007R\(01\)&from=EL](https://eur-lex.europa.eu/legal-content/EL/TXT/HTML/?uri=CELEX:32016R0007R(01)&from=EL)
- 7 Η περιπτ. (θ) συμπληρώνεται και περιλαμβάνεται στη διακήρυξη εφόσον η αναθέτουσα αρχή περιλάβει υποδείγματα εγγράφων προς υποβολή από τους οικονομικούς φορείς π.χ. εγγυητικών επιστολών.
- 8 Συμπληρώνονται τυχόν άλλα έγγραφα σύμβασης ή τεύχη που η αναθέτουσα αρχή κρίνει αναγκαία με σκοπό να περιγράψει ή να προσδιορίσει στοιχεία της σύμβασης ή της διαδικασίας σύναψης π.χ σχέδιο συμφωνητικού.
- 9 Πρβ. άρθρο 67 του ν. 4412/2016.
- 10 Όταν είναι αδύνατο να παρασχεθεί ελεύθερη, πλήρης, άμεση και δωρεάν ηλεκτρονική πρόσβαση σε ορισμένα έγγραφα της σύμβασης, μπορεί να περιληφθεί, στο παρόν άρθρο της διακήρυξης, πρόβλεψη ότι τα σχετικά έγγραφα της σύμβασης θα διατεθούν με μέσα άλλα πλιν των ηλεκτρονικών, όπως το ταχυδρομείο ή άλλο κατάλληλο μέσο ή συνδυασμός ταχυδρομικών ή άλλων καταλλήλων μέσων και ηλεκτρονικών μέσων (τρίτο εδάφιο παρ. 1 του άρθρου 67 του ν. 4412/2016). Στην περίπτωση αυτή προτείνεται η ακόλουθη διατύπωση: «Τα ακόλουθα έγγραφα της σύμβασης ..... διατίθενται από ....., οδός ....., πληροφορίες ..... τηλ:..... Οι ενδιαφερόμενοι μπορούν ακόμα, να λάβουν γνώση των παρακάτω εγγράφων της σύμβασης ....., στα γραφεία της αναθέτουσας αρχής κατά τις εργάσιμες ημέρες και ώρες».
- 11 Όταν δεν μπορεί να προσφερθεί ελεύθερη, πλήρης, άμεση και δωρεάν ηλεκτρονική πρόσβαση σε ορισμένα έγγραφα της σύμβασης, διότι η αναθέτουσα αρχή προτίθεται να εφαρμόσει την παρ. 2 του άρθρου 21 του ν. 4412/2016, αναφέρονται, στο παρόν άρθρο της διακήρυξης, τα μέτρα προστασίας του εμπιστευτικού χαρακτήρα των πληροφοριών, τα οποία απαιτούνται, και τον τρόπο με τον οποίο είναι δυνατή η πρόσβαση στα σχετικά έγγραφα. Ενδεικτικά, λ.χ., η αναθέτουσα αρχή θα μπορούσε να αναφέρει ότι: «Ο οικονομικός φορέας αναλαμβάνει την υποχρέωση να τηρήσει εμπιστευτικά και να μη γνωστοποιήσει σε τρίτους (συμπεριλαμβανομένων των εκπροσώπων του ελληνικού και διεθνούς Τύπου), χωρίς την προηγούμενη έγγραφη συγκατάθεση της Αναθέτουσας Αρχής, τα ανωτέρω έγγραφα ή πληροφορίες που προκύπτουν από αυτά. Οι οικονομικοί φορείς διασφαλίζουν την τήρηση των απαιτήσεων αυτών από το προσωπικό τους, τους υπεργολάβους τους και κάθε άλλο τρίτο πρόσωπο που χρησιμοποιούν κατά την σύνταξη ή εκτέλεση της σύμβασης. Για τον σκοπό αυτό, κατά την παραλαβή των εγγράφων της σύμβασης, υποβάλλει υπεύθυνη δήλωση του ν. 1599/1986 με την οποία δηλώνει τα ανωτέρω».
- 12 Συμπληρώνεται από την αναθέτουσα αρχή με σαφήνεια συγκεκριμένη ημερομηνία ("εγκαίρως, ήτοι έως την ...."), προς αποφυγή οιασδήποτε σύγχυσης και αμφιβολίας.
- 13 Πρβλ [οδηγίες για τη χρήση του τυποποιημένου εντύπου 14 «Διορθωτικό»](https://simap.ted.europa.eu/documents/10184/166101/Instructions+for+the+use+of+F14_EL.pdf/0bdd2252-323d-44d1-97d5-0babe74629f4) στην ιστοσελίδα του simap [https://simap.ted.europa.eu/documents/10184/166101/Instructions+for+the+use+of+F14\\_EL.pdf/0bdd2252-323d-44d1-97d5-0babe74629f4](https://simap.ted.europa.eu/documents/10184/166101/Instructions+for+the+use+of+F14_EL.pdf/0bdd2252-323d-44d1-97d5-0babe74629f4)
- 14 Πρβλ έγγραφο ΕΑΑΔΗΣΥ με α.π. [4121/30-07-2020](https://www.eadhsy.gr/) « Διευκρινίσεις ως προς την τήρηση των διατυπώσεων δημοσιότητας στη διαγωνιστική διαδικασία σε περίπτωση τροποποίησης όρων της διακήρυξης» (ΑΔΑ: ΩΡΗ9ΟΞΤΒ-2ΧΖ)
- 15 Άρθρο 18 παρ. 2 του ν. 4412/2016.
- 16 Πρβλ. άρθρο 12 παρ. 1.2 ΚΥΑ ΕΣΗΔΗΣ-Δημόσια Έργα
- 17 Αν η διεύθυνση της υπηρεσίας που τηρεί το πρωτόκολλο της Αναθέτουσας Αρχής είναι διαφορετική από την αναφερόμενη στο άρθρο 1, αναγράφεται στο παρόν σημείο η σχετική διεύθυνση
- 18 άρθρο 12 παρ. 1.2.4. ΚΥΑ ΕΣΗΔΗΣ-Δημόσια Έργα
- 19 Άρθρο 12 παρ. 1.2.6. ΚΥΑ ΕΣΗΔΗΣ-Δημόσια Έργα
- 20 Άρθρο 12 παρ. 1.2.2. ΚΥΑ ΕΣΗΔΗΣ-Δημόσια Έργα
- 21 Πρβλ. άρθρο 12 παρ. 2 ΚΥΑ ΕΣΗΔΗΣ-Δημόσια Έργα
- 22 Άρθρο 13 ΚΥΑ ΕΣΗΔΗΣ-Δημόσια Έργα
- 23 Επισημαίνεται ότι, ως προς τις προθεσμίες για την ολοκλήρωση των ενεργειών της Επιτροπής Διενέργειας Διαγωνισμού ισχύουν τα οριζόμενα στο άρθρο 221Α του ν. 4412/2016..
- 24 Πρβλ. άρθρο 13 παρ. 2 της ΚΥΑ ΕΣΗΔΗΣ-Δημόσια Έργα.
- 25 Πρβλ. άρθρο 103 παρ. 1 ν. 4412/2016.
- 26 Βλ. σχετικά με την ηλεκτρονική υπεύθυνη δήλωση το άρθρο εικοστό έβδομο της από 20.3.2020 Π.Ν.Π., (Α 68) - που κυρώθηκε με το άρθρο 1 του ν. 4683/2020 (Α'83)-κατά τις παραγράφους 1 και 2 του οποίου: " Η υπεύθυνη δήλωση του άρθρου 8 του ν. 1599/1986 (Α' 75) μπορεί να συντάσσεται στην Ενιαία Ψηφιακή Πύλη της Δημόσιας Διοίκησης του άρθρου 52 του ν. 4635/2019, μέσω της ηλεκτρονικής εφαρμογής «e-Dilos». Η ηλεκτρονική υπεύθυνη δήλωση υποβάλλεται και γίνεται αποδεκτή σύμφωνα με τα οριζόμενα στο εικοστό τέταρτο άρθρο της παρούσας. 2. Η αυθεντικοποίηση που πραγματοποιείται για τη χρήση της ηλεκτρονικής εφαρμογής της παρ. 1 του παρόντος

έχει την ίδια ισχύ με τη βεβαίωση γνήσιου υπογραφής του άρθρου 11 του ν. 2690/1999 (Α' 45). Η ημερομηνία που αναγράφεται στην προηγμένη ή εγκεκριμένη ηλεκτρονική σφραγίδα του Υπουργείου Ψηφιακής Διακυβέρνησης αντιστοιχεί στην ημερομηνία έκδοσης της ηλεκτρονικής υπεύθυνης δήλωσης. Εφόσον τηρούνται οι όροι του προηγούμενου εδαφίου, η ηλεκτρονική υπεύθυνη δήλωση, τόσο ως ηλεκτρονικό όσο και ως έντυπο έγγραφο, συνιστά έγγραφο βέβαιης χρονολογίας".

- 27 Για τους φορείς του Βιβλίου ΙΙ της παρ. 2 του άρθρου 259 του ν.4412/2016
- 28 Ομοίως προβλέπεται και στην περίπτωση υποβολής προσφορών σύμφωνα με το άρθρο 92 παρ. 8 του ν.4412/201
- 29 Πρβλ. άρθρο 12.1 παρ. 1.2.1 της ΚΥΑ ΕΣΗΔΗΣ- Δημόσια Έργα .
- 30 Πρβλ. άρθρο 103 παρ. 2 του ν. 4412/2016
- 31 πρβλ. άρθρο 103 παρ. 3 ν. 4412/2016
- 32 Με την επιφύλαξη των παρ. 7 και 8 του άρθρου 78 του ν. 4412/2016 (λήψη επανορθωτικών μέσων).
- 33 Πρβλ. άρθρο 103 παρ. 6 του ν. 4412/2016.
- 34 Πρβλ. άρθρο 105 παρ. 1 ν. 4412/2016
- 35 Πρβλ. άρθρο 105 παρ. 2 του ν. 4412/2016.
- 36 Βλ. άρθρο 360 παρ. 1 Ν. 4412/2016 και 3 παρ. 1 Π.Δ. 39/2017.
- 37 Πρβλ άρθρο 361 ν. 4412/2016.
- 38 Βλ άρθρο 361 του ν. 4412/2016 και 4 Π.Δ. 39/2017.
- 39 Άρθρο 15 ΚΥΑ ΕΣΗΔΗΣ Δημόσια Έργα
- 40 Βλ. άρθρο 364 παρ. 1 Ν. 4412/2016 και 6 Π.Δ. 39/2017.
- 41 Πρβ. άρθρο 364 παρ. 2 του ν. 4412/2016.
- 42 Βλ. παρ. 1 του άρθρου 365 του Ν. 4412/2016 (όπως αντικαταστάθηκε με το άρθρο 136 Ν. 4782/2021) ώστε να είναι η ισχύουσα έναντι της παρ. 1 του άρθρου 9 του Π.Δ. 39/2017.
- 43 Βλ. άρθρα 360 παρ. 2 Ν. 4412/2016 και 3 παρ. 2 Π.Δ. 39/2017, πρβλ. άρθρο 367 παρ. 4 Ν. 4412/2016.
- 44 Πρβλ. άρθρο 372 παρ. 3 ν. 4412/2016, σύμφωνα με το οποίο: «Αρμόδιο για την εκδίκαση των υποθέσεων του παρόντος είναι το Διοικητικό Εφετείο της έδρας της αναθέτουσας αρχής. Κατ' εξαίρεση, διαφορές οποίες προκύπτουν από την ανάθεση δημόσιων συμβάσεων που εμπίπτουν στο πεδίο εφαρμογής των Οδηγιών 2014/24/ΕΕ και 2014/25/ΕΕ, με εκτιμώμενη αξία μεγαλύτερη των δεκαπέντε εκατομμυρίων (15.000.000) ευρώ, εκδικάζονται από το Συμβούλιο της Επικρατείας». Κατά συνέπεια, με βάση την εκτιμώμενη αξία εκάστης σύμβασης, η α.α. συμπληρώνει στο παρόν άρθρο της Διακήρυξης, το αρμόδιο, ανά περίπτωση, Δικαστήριο, ήτοι το Διοικητικό Εφετείο ή το Συμβούλιο της Επικρατείας αναλόγως.
- 45 Πρβλ. άρθρο 372 παρ. 1 και 2 Ν. 4412/2016.
- 46 Πρβλ. άρθρο 372 παρ. 4 του ν. 4412/2016.
- 47 Πρβλ άρθρο 372 παρ. 6 του ν. 4412/2016.
- 48 Ή/και η Επιτροπή Διαγωνισμού, κατά περίπτωση (πρβλ. άρθρο 13 παρ. 3 περ. γ' & δ' της Κ.Υ.Α. ΕΣΗΔΗΣ-Δημόσια Έργα ).
- 49 Άρθρο 102 του ν. 4412/2016 όπως αντικαταστάθηκε με το άρθρο 42 του ν. 4782/2021. Πρβλ και έκθεση συνεπειών ρυθμίσεων επί του άρθρου 42 ν. 4781/2021
- 50 Η φράση «έχει ολοκληρωθεί επιτυχώς ο προσυμβατικός έλεγχος από το Ελεγκτικό Συνέδριο, σύμφωνα με τα άρθρα 324 έως 327 του ν. 4700/2020 (Α' 127)» προστίθεται στη διακήρυξη μόνο στις περιπτώσεις εκείνες, στις οποίες προβλέπεται υποχρέωση προσυμβατικού ελέγχου.
- 51 Πρβλ. άρθρο 105 παρ. 5 ν. 4412/2016.
- 52 Πρβλ. άρθρο 105 παρ. 5 του ν. 4412/2016
- 53 Άρθρο 53 παρ. 3 ν. 4412/2016.
- 54 Πρβλ. άρθρο 80 παρ. 10 ν. 4412/2016.
- 55 Τίθεται μόνο εφόσον πρόκειται για συγχρηματοδοτούμενο έργο από πόρους της Ευρωπαϊκής Ένωσης.
- 56 Επισημαίνεται ότι με το άρθρο 118 παρ. 25 του ν. 4472/2017 (Α 74) προβλέπεται ότι: "25. Με την έκδοση του προεδρικού διατάγματος της παραγράφου 20 καταργούνται [...] και τα άρθρα 39 και 40 του ν. 3316/2005, που διατηρήθηκαν σε ισχύ με την περίπτωση 40 της παρ. 1 του άρθρου 377 του ν. 4412/2016".
- 57 Τίθεται μόνο όταν εκ του συμβατικού ποσού (1.000.000 ΕΥΡΩ χωρίς ΦΠΑ) προκύπτει εφαρμογή των διατάξεων για τον έλεγχο του Ε.Σ.Ρ.
- 58 Επισημαίνεται ότι, όπως προβλέπεται στο αρ. 65 του ν. 4172/2013, οι σχετικές υπουργικές αποφάσεις εκδίδονται κάθε έτος. Πρβλ. τις με αριθμ.1024/2018 (Β 542) & ΠΟΛ1173/2017 (Β 4049) σχετικές αποφάσεις του Υπουργού Οικονομικών
- 59 Νόμοι, ΠΔ και υπουργικές αποφάσεις που εκδίδονται μετά την έναρξη της διαδικασίας σύναψης της σύμβασης σύμφωνα με το άρθρο 61 του ν. 4412/2016, δεν αποτελούν μέρος του εφαρμοστέου θεσμικού πλαισίου της.
- 60 Σε περίπτωση που περιλαμβάνονται τυχόν δικαιώματα προαίρεσης, διαμορφώνεται αναλόγως η εκτιμώμενη αξία της σύμβασης και το παρόν άρθρο (πρβ. άρθρα 6 παρ. 1 και 132 παρ. 1 περ. α' του ν. 4412/2016).
- 61 Πρβλ και άρθρο 53 παρ. 8 και άρθρο 2 παρ. 3 περ. 15 ν. 4412/2016
- 62 Για την χρηματοδότηση πρβλ και άρθρο 24 της παρούσας.
- 63 Οι κρατήσεις προσαρμόζονται ανάλογα με την περίπτωση.
- 64 Η αναθέτουσα αρχή διαμορφώνει το παρόν σημείο της διακήρυξης, ανάλογα με το αν αποφασίσει να υποδιαιρέσει τη σύμβαση σε περισσότερα τμήματα/μελέτες ή όχι, ήτοι να τις αναθέσει ως ενιαίο σύνολο. Στην περίπτωση που επιλέξει να μην υποδιαιρέσει σε τμήματα, αναφέρει, στο παρόν σημείο της διακήρυξης, τους βασικούς λόγους της απόφασης της αυτής (πρβλ. άρθρο 59 του ν. 4412/2016), άλλως διαγράφεται.
- 65 **Σημείωση για συμβάσεις που θα προκηρυχθούν μετά την 1/9/2021** Σημειωτέον ότι η συνολική προθεσμία για την περαίωση του αντικειμένου της σύμβασης περιλαμβάνει το συνολικό χρονικό διάστημα για την εκπόνηση του αμιγώς μελετητικού αντικειμένου της σύμβασης, καθώς και κάθε είδους υποστηρικτικών μελετών που περιλαμβάνονται στη σύμβαση, από τη χορήγηση της σχετικής εντολής για την εκπόνηση σταδίου μελέτης μέχρι την υποβολή του, ενώ αν ο ανάδοχος υποχρεωθεί να επανυποβάλει προς έγκριση μελέτη, επειδή η Υπηρεσία έκρινε ότι η υποβληθείσα χρειάζεται διορθώσεις, ο χρόνος καθυστέρησης βαρύνει τον ανάδοχο και δεν δικαιολογεί παράταση της προθεσμίας ούτε οδηγεί σε αναστολή της συνολικής προθεσμίας εκπόνησης της μελέτης (πρβλ. διατάξεις του άρθρου 184 παρ. 1 και 4 του ν. 4412/2016 ως αντικαταστάθηκαν και ισχύουν με τις οικείες διατάξεις του άρθρου 91 του ν. 4782/2021, οι οποίες καταλαμβάνουν διαγωνισμούς που θα προκηρυχθούν μετά την 1.9.2021).

- 66 Σύμφωνα με τις διατάξεις του άρθρου 184 παρ. 1 του ν. 4412/2016, ως αντικαταστάθηκε και ισχύει με τις διατάξεις του άρθρου 91 του ν. 4782/2021 οι οποίες καταλαμβάνουν διαγωνισμούς που θα προκηρυχθούν μετά την 1.9.2021, τμηματικές προθεσμίες, ήτοι προθεσμίες για την ολοκλήρωση συγκεκριμένων τμημάτων ή και σταδίων μελετών της σύμβασης μπορούν να τεθούν στα έγγραφα της σύμβασης και στο συμφωνητικό κατά την κρίση της αναθέτουσας αρχής. Αν δεν τεθούν τμηματικές προθεσμίες, η σχετική αναφορά της διακήρυξης διαγράφεται. Επίσης, επικουρικά μπορεί να γίνεται παραπομπή στο σχετικό χρονοδιάγραμμα που (τυχόν) περιλαμβάνεται στο τεύχος τεχνικών δεδομένων.
- 67 Να αναφερθεί εάν γίνονται δεκτές εναλλακτικές προσφορές και να συμπληρωθούν τα αναφερόμενα στο άρθρο 57 παρ 2 του ν. 4412/2016. Άλλως, να συμπληρωθεί «δεν γίνονται δεκτές».
- 68 Πρβ. άρθρο 91 παρ. 1 περ. (ε) του ν. 4412/2016. Σημειωτέον ότι ο εν λόγω περιορισμός κατά την υποβολή προσφορών ισχύει υπό τους όρους του άρθρου 73 παρ. 4 περ. (γ) του ν. 4412/2016 τόσο στην περίπτωση ενώσεων οικονομικών φορέων με κοινά μέλη όσο και στην περίπτωση οικονομικών φορέων που συμμετέχουν είτε αυτοτελώς είτε ως μέλη ενώσεων..
- 69 Ορίζεται ο χρόνος από την Αναθέτουσα Αρχή, κατ' εκτίμηση των ιδιαιτεροτήτων της διαδικασίας. Για τον καθορισμό του χρόνου ισχύος της προσφοράς, πρβ. άρθρο 97 παρ 3 του ν. 4412/2016. Για τις συμβάσεις μελετών που υποβάλλονται τεχνικές προσφορές, όπως στην προκειμένη περίπτωση, ο κατ' ελάχιστον χρόνος ισχύος των προσφορών είναι 12 μήνες. Για τους διαγωνισμούς που υπόκεινται στον προσυμβατικό έλεγχο του Ε.Σ. ο ως άνω χρόνος ισχύος προσαυξάνεται κατά επιπλέον τρεις (3) μήνες.
- 70 Άρθρο 97 παρ. 1 ν. 4412/2016.
- 71 Η προθεσμία παραλαβής των προσφορών καθορίζεται σύμφωνα με το άρθρο 27 του ν. 4412/2016.
- 72 Προτείνεται οι αναθέτουσες αρχές να ορίζουν την ημερομηνία ηλεκτρονικής αποσφράγισης των προσφορών μετά την παρέλευση τριών εργασίμων ημερών από την καταληκτική ημερομηνία υποβολής των προσφορών, προκειμένου να έχει προσκομιστεί από τους συμμετέχοντες και η πρωτότυπη εγγύηση συμμετοχής, σύμφωνα με τα προβλεπόμενα στο άρθρο 3.5. περ. β της παρούσας.
- 73 Το ποσοστό της εγγύησης συμμετοχής δεν μπορεί να υπερβαίνει το 2% της εκτιμώμενης αξίας της σύμβασης, χωρίς το Φ.Π.Α., με στρογγυλοποίηση στο δεύτερο δεκαδικό ψηφίο, μη συνυπολογιζόμενων των δικαιωμάτων προαίρεσης και παράτασης της σύμβασης (άρθρο 72 παρ. 1 του ν. 4412/2016.).
- 74 Πρβλ. άρθρο 88 παρ. 1 ν. 4412/2016.
- 75 Με απόφαση του Υπουργού Υποδομών και Μεταφορών μπορεί να καθορίζεται όριο ποσοστού έκπτωσης, πάνω από το οποίο ο ανάδοχος είναι υποχρεωμένος να προσκομίζει, επιπλέον της εγγύησης καλής εκτέλεσης, πρόσθετη εγγύηση, κλιμακωτά αυξανόμενη βάσει του ποσοστού έκπτωσης (άρθρο 72 παρ. 4 τελευταίο εδάφιο ν. 4412/2016)
- 76 Άρθρο 187 παρ. 2 ν. 4412/2016 και 12.4 της παρούσας
- 77 Τα γραμμάτια σύστασης χρηματικής παρακαταθήκης του Ταμείου Παρακαταθηκών και Δανείων, για την παροχή εγγυήσεων συμμετοχής και καλής εκτέλεσης (εγγυοδοτική παρακαταθήκη) συστήνονται σύμφωνα με την ειδική νομοθεσία που διέπει αυτό και ειδικότερα βάσει του άρθρου 4 του π.δ της 30 Δεκεμβρίου 1926/3 Ιανουαρίου 1927 ("Περί συστάσεως και αποδόσεως παρακαταθηκών και καταθέσεων παρά τω Ταμείω Παρακαταθηκών και Δανείων"). Πρβλ. το με αρ. πρωτ. 2756/23-5-2017 έγγραφο της Ε.Α.Α.ΔΗ.ΣΥ. (ΑΔΑ: 7ΝΖΡΟ5ΤΒ-975).
- 78 Ειδικά για τον έλεγχο των εγγυητικών επιστολών συμμετοχής πρβλ άρθρο 4 της παρούσας
- 79 Άρθρο 72 παρ. 17 ν. 4412/2016.
- 80 Σύμφωνα με την παρ. 8 του άρθρου 184 του ν. 4412/2016, όπως αντικαταστάθηκε με το άρθρο 91 του ν. 4782/2021, η πρόσθετη καταβολή υπολογίζεται ως ποσοστό της αρχικής συμβατικής αξίας, σύμφωνα με τα προβλεπόμενα στα συμβατικά τεύχη και το συνολικό ύψος της δεν μπορεί να υπερβαίνει το πέντε τοις εκατό (5%) της αξίας της συμβατικής αμοιβής, μη συμπεριλαμβανομένου του Φ.Π.Α.) στον Ανάδοχο, εφόσον ο χρόνος παράδοσης της μελέτης είναι μικρότερος κατά δέκα τοις εκατό (10%) του προβλεπόμενου στη σύμβαση. Για την πληρωμή της πρόσθετης καταβολής απαιτείται η προηγούμενη έκδοση απόφασης του αρμόδιου αποφαινομένου οργάνου, μετά από γνώμη του αρμόδιου Τεχνικού Συμβουλίου της αναθέτουσας αρχής και, σε περίπτωση που δεν υπάρχει, του Τεχνικού Συμβουλίου της Γενικής Γραμματείας Υποδομών
- 81 Πρβλ. άρθρα 63 και 65 του ν. 4412/2016.
- 82 Σύμφωνα με τις περ. 35 και 40 της παρ. 1 και την παρ. 3 του άρθρου 377 του ν. 4412/2016, εξακολουθεί η υποχρέωση δημοσίευσης περίληψης της προκήρυξης στον τοπικό ή περιφερειακό τύπο, κατά περίπτωση, σύμφωνα με τα οριζόμενα στο ν. 3548/2007, μέχρι την 31-12-2023. (πρβ. παρ. 12 του άρθρου 379 του ν. 4412/2016).
- 83 Σύμφωνα με την παρ. 3 του άρθρου 4 του ν. 3548/2007, που εξακολουθεί να ισχύει έως και την 31.12.2023 (πρβ. άρθρο 379 παρ. 12 του ν. 4412/2016). Για τους φορείς που εμπίπτουν στο πεδίο εφαρμογής του άρθρου 77 ν. 4270/2015 πρβλ παρ. 5 αυτού.
- 84 Πρβ. Άρθρο 25 του ν. 4412/2016. Επισημαίνεται ότι οι αναθέτουσες αρχές δεν μπορούν να καλούν συγκεκριμένες τάξεις/ πτυχία του Μητρώου Μελετητών/ Γραφείων Μελετών ή του ΜΗ.Μ.Ε.Δ.Ε. κατά περίπτωση.
- 85 Για την κατανόηση πρακτικών διαδικασιών, ιδίως κατά την εξέταση της συμμετοχής τρίτων χωρών σε διαγωνισμούς, βλ. τις «Κατευθυντήριες γραμμές για τη συμμετοχή τρίτων χωρών στην αγορά δημοσίων συμβάσεων της ΕΕ», Βρυξέλλες, 24.7.2019 C(2019) 5494 final.
- 86 Σύμφωνα με το ισχύον κείμενο της ΣΔΣ [https://wto.org/english/tratop\\_e/gproc\\_e/gp\\_gpa\\_e.htm](https://wto.org/english/tratop_e/gproc_e/gp_gpa_e.htm)
- 87 Επισημαίνεται ότι απαγορεύεται η συμμετοχή εξωχώριας εταιρείας από «μη συνεργάσιμα κράτη στον φορολογικό τομέα» κατά την έννοια των παρ. 3 και 4 του άρθρου 65 του ν. 4172/2013, καθώς και από κράτη που έχουν προνομιακό φορολογικό καθεστώς, όπως αυτά ορίζονται στον κατάλογο της απόφασης της παρ. 7 του άρθρου 65 του ως άνω Κώδικα, κατά τα αναφερόμενα στην περίπτωση α' της παραγράφου 4 του άρθρου 4 του ν. 3310/2005
- 88 Για το έλεγχο των χωρών που έχουν συνάψει συμφωνίες με την Ένωση δεσ την ιστοσελίδα της Επιτροπής [https://ec.europa.eu/growth/single-market/public-procurement/international\\_en](https://ec.europa.eu/growth/single-market/public-procurement/international_en)
- 89 Πρβλ. περ. ε' παρ. 1 του άρθρου 91 του ν. 4412/2016.
- 90 Πρβλ. άρθρο 73 παρ. 1 εδ. α του ν. 4412/2016. όπως τροποποιήθηκε με το άρθρο 107 περ. 6 του ν. 4497/2017. Επισημαίνεται ότι, στο ΕΕΕΣ, η αναφορά σε "τελεσίδικη καταδικαστική απόφαση" νοείται, δεδομένης της ως άνω νομοθετικής μεταβολής, ως "αμετάκλητη καταδικαστική απόφαση", η δε σχετική δήλωση του οικονομικού φορέα στο Μέρος ΙΙΙ.Α. του ΕΕΕΣ αφορά μόνο σε αμετάκλητες καταδικαστικές αποφάσεις.
- 91 Πρβλ. άρθρο 73 παρ. 1 τελευταία δύο εδάφια του ν. 4412/2016
- 92 Πρβλ. άρθρο 73 παρ. 10 ν. 4412/2016.
- 93 Πρβλ. άρθρο 73 παρ. 2Α τελευταίο εδάφιο του ν. 4412/2016.
- 94 Οι λόγοι της παραγράφου 18.1.5 αποτελούν δυνάμεις λόγους αποκλεισμού σύμφωνα με το άρθρο 73 παρ. 4 ν. 4412/2016. Κατά συνέπεια, η αναθέτουσα αρχή δύναται να επιλέξει έναν, περισσότερους, όλους ή ενδεχομένως και κανέναν από τους λόγους αποκλεισμού της παρ. 18.1.5, συνεκτιμώντας τα ιδιαίτερα χαρακτηριστικά της υπό ανάθεση σύμβασης (εκτιμώμενη αξία αυτής, ειδικές

περιστάσεις κλπ), με σχετική πρόβλεψη στο παρόν σημείο της διακήρυξης. Επισημαίνεται ότι η επιλογή της αναθέτουσας αρχής για τους λόγους αποκλεισμού της παραγράφου 18.1.5 διαμορφώνει αντιστοίχως το Ευρωπαϊκό Ενιαίο Έγγραφο Σύμβασης (Ε.Ε.Ε.Σ.) και τα αποδεικτικά μέσα του άρθρου 22 της παρούσας. Σε περίπτωση που η αναθέτουσα αρχή δεν επιλέξει κάποιον από τους λόγους αποκλεισμού της παρ. 18.1.5, διαγράφεται το περιεχόμενο των σχετικών λόγων αποκλεισμού της παραγράφου και δεν συμπληρώνεται αντίστοιχα το ΕΕΕΣ και τα αποδεικτικά μέσα.

- 95 Σχετική δήλωση του προσφέροντος οικονομικού φορέα περιλαμβάνεται στο ΕΕΕΣ
- 96 Πρβλ. άρθρο 73 παρ. 10 ν. 4412/2016. Επίσης, βλ. υπ' αριθμ. πρωτ. 6271/30-11-2018 έγγραφο της Αρχής (ΑΔΑ Ψ3Κ80ΕΤΒ-09Β) σχετικά με την απόφαση ΔΕΕ της 24 Οκτωβρίου 2018 στην υπόθεση C-124/2017, Vossloh, ιδίως σκέψεις 38 – 41, ΣτΕ ΕΑ 40/2019.
- 97 Άρθρο 73 παρ. 6 ν. 4412/2016
- 98 Η αναφορά στην παρ. 18.1.5 τίθεται εφόσον η αναθέτουσα αρχή επιλέξει κάποιον από τους λόγους αποκλεισμού της παραγράφου αυτής.
- 99 Σχετικά με την προσκόμιση αποδείξεων για τα επανορθωτικά μέτρα βλ. την απόφαση της 14ης Ιανουαρίου 2021 του ΔΕΕ στην υπόθεση C-387/19
- 100 Πρβλ. άρθρο 73 παρ. 7 ν. 4412/2016
- 101 Πρβλ. απόφαση υπ' αριθμ. 49341 -19/05/2020 (ΦΕΚ 385 τεύχος ΥΟΔΔ, 25-05-2020), η οποία εξακολουθεί να ισχύει έως την έκδοση της απόφασης της παρ. 9 του άρθρου 73 του ν. 4412/2016, όπως τροποποιείται με το άρθρο 22 του ν. 4782/2021
- 102 Όλα τα κριτήρια επιλογής, πλην της καταλληλότητας για την άσκηση επαγγελματικής δραστηριότητας (αρ. 75 παρ. 2 σε συνδυασμό με το αρ. 77 του ν. 4412/2016), είναι προαιρετικά για την αναθέτουσα αρχή και πρέπει να σχετίζονται και να είναι ανάλογα με το αντικείμενο της σύμβασης (άρθρο 75 παρ. 1 του ν. 4412/2016). Σε κάθε περίπτωση, πρέπει να διαμορφώνονται κατά τρόπο, ώστε να μην περιορίζεται δυσανάλογα η συμμετοχή των ενδιαφερόμενων οικονομικών φορέων στους διαγωνισμούς. Κατά το στάδιο του προσδιορισμού των κριτηρίων καταλληλότητας των υποψηφίων, είναι αναγκαίο να τηρούνται από τις αναθέτουσες αρχές, οι θεμελιώδεις ενωσιακές αρχές, ιδίως η αρχή της ίσης μεταχείρισης των συμμετεχόντων, της αποφυγής των διακρίσεων, της διαφάνειας και της ανάπτυξης του ελεύθερου ανταγωνισμού. **Τα κριτήρια επιλογής του άρθρου 19.1 έως 19.4 εξετάζονται κατά τη διαδικασία ελέγχου της καταλληλότητας του προσφέροντος να εκτελέσει τη σύμβαση (κριτήρια “on/off”) και δεν μπορούν να τίθενται ως κριτήρια αξιολόγησης της προσφοράς στο άρθρο 21.1 της παρούσας και να βαθμολογούνται, πλην των τίτλων σπουδών και επαγγελματικών προσόντων, υπό την προϋπόθεση ότι δεν τίθενται ως κριτήριο επιλογής και ειδικότερα τεχνικής ικανότητας.**
- 103 Επισημαίνεται ότι οι αναθέτουσες αρχές δεν μπορούν να καλούν συγκεκριμένες τάξεις/ πτυχία του Μητρώου Μελετητών/ Γραφείων Μελετών ή από την έναρξη ισχύος του π.δ. 71/2019 του Μητρώου Μελετητικών Επιχειρήσεων Δημοσίων Έργων (ΜΗ.Μ.Ε.ΔΕ.). Πρβλ. Άρθρο 77 παρ. 4 του ν. 4412/2016.
- 104 Οι αναθέτουσες αρχές μπορούν να επιβάλλουν απαιτήσεις που να διασφαλίζουν ότι οι οικονομικοί φορείς διαθέτουν την αναγκαία οικονομική και χρηματοδοτική ικανότητα για την εκτέλεση της σύμβασης. Όλες οι απαιτήσεις πρέπει να σχετίζονται και να είναι ανάλογες με το αντικείμενο της σύμβασης (πρβ. άρθρο 75 παρ. 1 τελευταίο εδάφιο και αρ. 75 παρ. 3 του ν. 4412/2016). Οι εν λόγω απαιτήσεις καθορίζονται περιγραφικά στο παρόν σημείο τηρουμένων των ειδικότερων ρυθμίσεων του άρθρου 77 του ν. 4412/2016 αναφορικά με τις πέραν των προβλεπόμενων απαιτήσεων για την εγγραφή και κατάταξη σε τάξη των οικείων μητρώων του π.δ. 71/2019 (Α' 112), αντίστοιχου προϋπολογισμού ανά κατηγορία μελέτης. Περαιτέρω επισημαίνεται η υποχρεωτική απαίτηση – για τη διάθεση σε ισχύ ασφαλιστικής κάλυψης των οικονομικών φορέων έναντι επαγγελματικού κινδύνου της περ θ) της παρ. 1 του άρθρου 77 του ν. 4412/2016 **μετά την έκδοση της σχετικής Υ.Α.**
- 105 Άρθρο 19 παρ. 2 εδ. γ' ν. 4412/2016
- 106 Οι αναθέτουσες αρχές μπορούν να επιβάλλουν απαιτήσεις που να διασφαλίζουν ότι οι οικονομικοί φορείς διαθέτουν την αναγκαία τεχνική και επαγγελματική ικανότητα για την εκτέλεση της σύμβασης. Όλες οι απαιτήσεις πρέπει να σχετίζονται και να είναι ανάλογες με το αντικείμενο της σύμβασης (πρβ. άρθρο 75 παρ. 1 τελευταίο εδάφιο και αρ. 75 παρ. 4 του ν. 4412/2016). Τα ελάχιστα επίπεδα τεχνικής και επαγγελματικής ικανότητας καθορίζονται ανά κατηγορία μελέτης, λαμβανομένων υπόψη των προεκτιμώμενων αμοιβών για το σύνολο των σταδίων της αντίστοιχης κατηγορίας μελέτης. Πιο συγκεκριμένα, η αναθέτουσα αρχή περιγράφει, στο παρόν σημείο, τις απαιτήσεις τεχνικής και επαγγελματικής ικανότητας, ανάλογα με την υπό ανάθεση μελέτη, τηρουμένων των ειδικότερων ρυθμίσεων του άρθρου 77 του ν. 4412/2016 αναφορικά με τις πέραν των προβλεπόμενων απαιτήσεων για την εγγραφή και κατάταξη σε τάξη των οικείων μητρώων του π.δ. 71/2019 (Α' 112), αντίστοιχου προϋπολογισμού ανά κατηγορία μελέτης. Ειδικά ως προς την απαίτηση στελέχωσης της επιχείρησης, η αναθέτουσα αρχή αναφέρει περιγραφικά τα επαγγελματικά προσόντα (εμπειρία, πτυχία, κλπ) των απαιτούμενων για τη συγκεκριμένη σύμβαση μελετητών. Για τον τρόπο απόδειξης της στελέχωσης, πρβλ. άρθρο 22.2.3 της παρούσας.
- 107 Άρθρο 19 παρ. 2 εδ. γ' ν. 4412/2016
- 108 Προαιρετική επιλογή. Η παρ. 19.4 τίθεται κατά διακριτική ευχέρεια της αναθέτουσας αρχής και συμπληρώνεται κατά περίπτωση σύμφωνα με το άρθρο 82 του ν. 4412/2016. Επισημαίνεται ότι στο άρθρο 82 προβλέπεται και η δυνατότητα στην αναθέτουσα αρχή να απαιτεί και πιστοποιητικό συμμόρφωσης με συστήματα ή πρότυπα όσον αφορά την περιβαλλοντική διαχείριση. Επαναλαμβάνεται ότι όλες οι απαιτήσεις πρέπει να σχετίζονται και να είναι ανάλογες με το αντικείμενο της σύμβασης (άρθρο 75 παρ. 1 ν. 4412/2016).
- 109 Το εδάφιο αυτό προστίθεται κατά την κρίση της αναθέτουσας αρχής σύμφωνα με το άρθρο 78 παρ. 1 έβδομο εδάφιο του ν. 4412/2016, άλλως διαγράφεται.
- 110 Άρθρο 78 παρ. 1 ν. 4412/2016
- 111 Πρβ. άρθρο 79 παρ. 9 του ν. 4412/2016.
- 112 Σύμφωνα με το άρθρο 93 του ν. 4412/2016
- 113 Οποιοδήποτε άλλο έγγραφο απαιτείται κατά τους όρους του άρθρου 21.2 της παρούσας. Στις διαδικασίες σύναψης δημόσιας σύμβασης μελετών, και εφόσον τυγχάνει εφαρμογής το άρθρο 51, ο φάκελος «Τεχνική Προσφορά» περιλαμβάνει ιδίως, επιπλέον των ως άνω αναφερομένων, και τεχνική έκθεση με τεχνική πρόταση - λύση, που περιλαμβάνει την εκτίμηση του γενικού και ειδικού αντικειμένου της μελέτης, με ανάλυση των επιμέρους ζητημάτων, διερεύνηση εναλλακτικών λύσεων, τεκμηρίωση των αντιστοίχων προτάσεων, καθώς και το κόστος υλοποίησης και λειτουργίας.
- 114 Το όριο των σελίδων καθορίζεται κατά την εκτίμηση της αναθέτουσας αρχής, αναλόγως των απαιτήσεων της μελέτης που πρόκειται να εκπονηθεί.
- 115 Η αναθέτουσα αρχή έχει διακριτική ευχέρεια να επιλέξει ένα ή περισσότερα εκ των αναφερομένων κριτηρίων στις παραγράφους 2 έως 4 του άρθρου 86 του ν. 4412/2016 ανάλογα με το συγκεκριμένο αντικείμενο της σύμβασης και να καθορίσει τη βαρύτητα αυτών. Επισημαίνεται ότι τα κριτήρια ανάθεσης πρέπει να συνδέονται με το αντικείμενο της σύμβασης και να μην έχουν ως αποτέλεσμα την παροχή απεριόριστης ελευθερίας επιλογής στην αναθέτουσα αρχή (πρβ. παρ. 8 και 9 του άρθρου 86 του ν. 4412/2016). Επισημαίνεται, τέλος, ότι **τα κριτήρια επιλογής του άρθρου 19.1 έως 19.4 δεν μπορούν να τίθενται ως κριτήρια αξιολόγησης της προσφοράς**.



- πλην των τίτλων σπουδών και επαγγελματικών προσόντων, υπό την προϋπόθεση ότι δεν τίθενται ως κριτήριο επιλογής και ειδικότερα τεχνικής ικανότητας στο άρθρο 19.3 της παρούσας (Πρβλ. Παράρτημα XII/ Μέρος II/ περ. στ του Προσαρτήματος Α του ν. 4412/2016).
- 116 Τίθενται ελάχιστα όρια για τις επιμέρους βαθμολογίες των κριτηρίων/υποκριτηρίων ανάθεσης. Πρέπει, πάντως, να λάβουν υπ' όψη οι αναθέτουσες αρχές ότι η θέσπιση ορίων μπορεί να είναι πολύ αυστηρή έως απαγορευτική για την ελεύθερη συμμετοχή των υποψηφίων σε κάποιες περιπτώσεις. Μπορεί λοιπόν, κατά την εκτίμηση της αναθέτουσας αρχής, είτε να μην προβλέπεται η χρήση κατωτέρων ορίων ανά κριτήριο ή το όριο αυτό να τίθεται πολύ χαμηλά (π.χ. 30 μονάδες στην εκατονταβάθμια κλίμακα βαθμολόγησης του κριτηρίου).
- 117 Στο σημείο αυτό αναφέρονται τα κριτήρια ανάθεσης της σύμβασης τα οποία ορίζει κατά την κρίση της η αναθέτουσα αρχή προκειμένου για την εκτίμηση της βέλτιστης σχέσης ποιότητας – τιμής. Τα κριτήρια αυτά μπορούν να περιλαμβάνουν τα κριτήρια του άρθρου 86 παρ. 2 και 3 του ν. 4412/2016, επιπλέον δε ιδίως τα κριτήρια του άρθρου 86 παρ. 4 του ιδίου ως άνω νόμου. Επισημαίνεται ότι:
- α) τα κριτήρια ανάθεσης πρέπει να συνδέονται με το αντικείμενο της σύμβασης της προς εκπόνηση μελέτης, να ορίζονται κατά σαφή και αντικειμενικά μετρήσιμο τρόπο, και να μην έχουν ως αποτέλεσμα την παροχή απεριόριστης ελευθερίας επιλογής στην αναθέτουσα αρχή (πρβ. παρ. 8 και 9 του άρθρου 86 του ν. 4412/2016).
- β) **τα κριτήρια επιλογής των άρθρων 19.1 έως 19.4 της παρούσης δεν μπορούν να τίθενται ως κριτήρια αξιολόγησης της προσφοράς**, ήτοι ανάθεσης της σύμβασης, **πλην των προσόντων και της εμπειρίας του διατεθέντος προσωπικού στο οποίο ανατίθεται η εκτέλεση της προς ανάθεση σύμβασης**, στην περίπτωση που η ποιότητα αυτού μπορεί να έχει σημαντική επίδραση στο επίπεδο εκτέλεσης της σύμβασης, σύμφωνα με τις διατάξεις του άρθρου 86 παρ. 2 περ. (β) του ν. 4412/2016, **υπό την προϋπόθεση ότι τα προσόντα και η εμπειρία του προσωπικού αυτού δεν τίθενται μεταξύ των αποδεικτικών στοιχείων τεχνικής ικανότητας του προσφέροντος** των σχετικών με την αναφορά των τίτλων σπουδών και επαγγελματικών προσόντων του προσφέροντος ή των διευθυντικών στελεχών του, κατά τη διάταξη του Παραρτήματος XII/Μέρος II/περ. (στ) του Προσαρτήματος Α του ν. 4412/2016.
- 118 Στο σημείο αυτό η αναθέτουσα αρχή αναφέρει τη σχετική στάθμιση (συντελεστές βαρύτητας) υπό μορφή ποσοστού επί τοις εκατό (%) που προσδίδει σε καθένα από τα τεθέντα κριτήρια ανάθεσης τα οποία έχουν επιλεγεί ανωτέρω για τον προσδιορισμό της πλέον συμφέρουσας από οικονομική άποψη προσφοράς. Η στάθμιση αυτή μπορεί να εκφράζεται με την πρόβλεψη περιθωρίου διακύμανσης με το κατάλληλο μέγιστο εύρος, ενώ εάν για αντικειμενικούς λόγους δεν είναι δυνατή, τότε η αναθέτουσα αρχή επισημαίνει στο σημείο αυτό τη φθίνουσα σειρά σπουδαιότητας των κριτηρίων ανάθεσης της σύμβασης. Η αναθέτουσα αρχή, έπειτα από σύμφωνη γνώμη του αρμοδίου Τεχνικού Συμβουλίου, μπορεί να αποκλίνει από όσα αναφέρονται στις εγκυκλίους του Υπουργού Υποδομών και Μεταφορών οι οποίες μπορεί να εκδίδονται κατ'έξουσιοδότηση της διάταξης της περ. 15 του άρθρου 86 του ν. 4412/2016 σχετικά με τη στάθμιση των επιμέρους κριτηρίων ανάθεσης, τους συντελεστές βαρύτητας των κριτηρίων ανάθεσης που σχετίζονται με την τεχνική προσφορά, ανά κατηγορία έργου και μελέτης και ανά εκτιμώμενη αξία σύμβασης. Περαιτέρω, επισημαίνεται ότι στο σημείο αυτό της παρούσης, τίθενται, εφόσον η αναθέτουσα αρχή κρίνει σκόπιμο, τα ελάχιστα όρια για τις επιμέρους βαθμολογίες των κριτηρίων/υποκριτηρίων ανάθεσης για τα οποία οι τεχνικές προσφορές θεωρούνται αποδεκτές σύμφωνα με τη διάταξη του άρθρου 99 παρ. 1 περ. (β) υποπερ. (ββ) (ααα) τελευταίου εδαφίου του ν. 4412/2016. Πρέπει, πάντως, να λάβουν υπ' όψη οι αναθέτουσες αρχές ότι η θέσπιση ορίων μπορεί να είναι πολύ αυστηρή έως απαγορευτική για την ελεύθερη συμμετοχή των υποψηφίων σε κάποιες περιπτώσεις. Μπορεί λοιπόν, κατά την εκτίμηση της αναθέτουσας αρχής, είτε να μην προβλέπεται η χρήση κατωτέρων ορίων ανά κριτήριο ή το όριο αυτό να τίθεται πολύ χαμηλά (π.χ. 30 μονάδες στην εκατονταβάθμια κλίμακα βαθμολόγησης του κριτηρίου).
- 119 Επισημαίνεται ότι ο συντελεστής βαρύτητας της βαθμολογίας της τεχνικής προσφοράς στη συνολική βαθμολογία της προσφοράς τίθεται, κατά κανόνα, στο εβδομήντα τοις εκατό (70%), δεδομένου ότι το κριτήριο της τιμής τίθεται, κατά κανόνα, με βαρύτητα τριάντα τοις εκατό (30%), πλην όμως η αναθέτουσα αρχή μπορεί, κατ' εξαίρεση, με αιτιολογημένη απόφασή της, η οποία εκδίδεται κατόπιν γνώμης του οικείου Τεχνικού Συμβουλίου, να ορίζει ποσοστό βαρύτητας μικρότερο του 30% για το κριτήριο της τιμής, συνεπώς άνω του 70% ως προς τα λοιπά κριτήρια ανάθεσης τα οποία σχετίζονται με τη βαθμολόγηση της τεχνικής προσφοράς (άρθρο 86 παρ. 10 ν. 4412/2016). Κάθε κριτήριο ανάθεσης βαθμολογείται αυτόνομα με βάση τα στοιχεία της τεχνικής προσφοράς. Η βαθμολόγηση πρέπει να είναι πλήρως και ειδικά δικαιολογημένη και να περιλαμβάνει υποχρεωτικά, εκτός από τη βαθμολογία, και τη λεκτική διατύπωση της κρίσης ανά κριτήριο (βλ. διάταξη του τελευταίου εδαφίου του άρθρου 86 παρ. 11 του ν. 4412/2016).
- 120 Αναφέρεται μόνο αν έχει τεθεί ελάχιστη αποδεκτή επιμέρους βαθμολογία σε κάθε κριτήριο (πρβλ. διάταξη του άρθρου 99 παρ. 1 περ. (β) υποπερ. (ββ) (ααα) τελευταίου εδαφίου του ν. 4412/2016).
- 121 Όπως ανωτέρω υποσημείωση
- 122 Πρβλ και απόφαση ΣτΕ ΕΑ 184/2020
- 123 Πρβ. άρθρο 79Α παρ. 4 του ν. 4412/2016.
- 124 Επισημαίνεται ότι η ανωτέρω δυνατότητα εναπόκειται στη διακριτική ευχέρεια του οικονομικού φορέα. Εξακολουθεί να υφίσταται η δυνατότητα να υπογράφεται το ΕΕΕΣ από το σύνολο των φυσικών προσώπων που αναφέρονται στα τελευταία δύο εδάφια του άρθρου 73 παρ. 1 του ν. 4412/2016.
- 125 Πρβλ. άρθρο 79Α ν. 4412/2016.
- 126 βλ. Δ.Ε.Ε. απόφαση της 19.6.2019, Meca, C-41/18, EU:C:2019:507, σκ. 28
- 127 Βλ. ενδεικτικά ΣτΕ 754/2020, 753/2020 (Δ Τμήμα)
- 128 Άρθρο 79 παρ. 8σε συνδυασμό με άρθρο 73 παρ 2<sup>Α</sup> ν. 4412/2016
- 129 Πρβλ. άρθρο 19 παρ. 2 του ν. 4412/2016, σύμφωνα με το οποίο «Όπου κρίνεται αναγκαίο, οι αναθέτουσες αρχές μπορούν να διευκρινίζουν στα έγγραφα της σύμβασης τον τρόπο με τον οποίο οι ενώσεις οικονομικών φορέων θα πρέπει να πληρούν τις απαιτήσεις οικονομικής και χρηματοοικονομικής επάρκειας ή τεχνικής και επαγγελματικής ικανότητας κατά τα άρθρα 75, 76 και 77 εφόσον αυτό δικαιολογείται από αντικειμενικούς λόγους και είναι σύμφωνο με την αρχή της αναλογικότητας.»
- 130 Εφιστάται η προσοχή των αναθετουσών αρχών στο ότι πρέπει να ζητείται η προσκόμιση δικαιολογητικών προς απόδειξη μόνο των λόγων αποκλεισμού των κριτηρίων επιλογής που έχουν τεθεί στην παρούσα διακήρυξη. Επισημαίνεται, περαιτέρω, ότι, η αναθέτουσα αρχή δύναται, κατά το αρ. 79 παρ. 5 του ν. 4412/2016, να ζητεί από προσφέροντες, σε οποιοδήποτε χρονικό σημείο κατά τη διάρκεια της διαδικασίας, να υποβάλλουν όλα ή ορισμένα δικαιολογητικά, όταν αυτό απαιτείται για την ορθή διεξαγωγή της διαδικασίας.
- 131 Πρβλ. παράγραφο 12 άρθρου 80 του ν.4412/2016.
- 132 Πρβλ. παράγραφο 12 άρθρου 80 του ν.4412/2016.
- 133 Οι υπεύθυνες δηλώσεις του παρόντος τεύχους υπογράφονται και γίνονται αποδεκτές σύμφωνα με τα οριζόμενα στο άρθρο 5 (β) της παρούσας
- 134 Πρβλ. το α.π. 1081/18-02-21 έγγραφο της Αρχής «Ενημέρωση για ζητήματα αποδεικτικών φορολογικής ενημερότητας (αυτόματη άντληση αποδεικτικού - ενημερότητα σε παρελθόντα χρόνια)» (ΑΔΑ: Ψ5ΩΣΟΞΤΒ-9ΓΡ).
- 135 Εφόσον η αναθέτουσα αρχή την επιλέξει ως λόγο αποκλεισμού.



- 136 Πρβ. παράγραφο 12 άρθρου 80 του ν.4412/2016.
- 137 Πρβλ υπ' αριθμ. 13535/29.03.2021 (ΑΔΑ Ω1Α2Ω-41Τ) εγκυκλίου του Υπουργείου Δικαιοσύνης σύμφωνα με το από 8-4-21 έγγραφο Γεν. Γραμματέων Ψηφιακής Διακυβέρνησης και Δικαιοσύνης. Με το Ενιαίο Πιστοποιητικό Δικαστικής Φερεγγυότητας καταργούνται και αντικαθίστανται τα εξής πιστοποιητικά:
1. Πιστοποιητικό περί μη κατάθεσης αίτησης για διορισμό ή αντικατάσταση εκκαθαριστή
  2. Πιστοποιητικό περί μη λύσεως ή λύσεως και μη πτωχεύσεως ή πτωχεύσεως του συνεταιρισμού
  3. Πιστοποιητικό περί μη θέσεως εταιρίας σε εκκαθάριση
  4. Πιστοποιητικό περί μη κατάθεσης αίτησης περί ενάρξεως των διαδικασιών που προβλέπουν οι περιπτώσεις των καταργημένων ήδη άρθρων 44 & 45 Ν. 1892/1990 (Επικύρωση Συμφωνίας Πιστωτών και εταιρίας και Διορισμός Επιτρόπου) και των άρθρων 46 & 46α, 46β, και 46γ (θέση σε ειδική εκκαθάριση) του ίδιου ως άνω Ν. 1892/1990
  5. **Βεβαίωση περί κατάργησης της διάταξης του άρθρου 46 ν. 1892/1990 (περί ειδικής εκκαθάρισης)**
  6. Πιστοποιητικό περί μη πτώχευσης
  7. Πιστοποιητικό περί μη κατάθεσης αίτησης πτώχευσης - πτωχευτικού συμβιβασμού - δήλωση παύσης πληρωμών
  8. Πιστοποιητικό ότι δεν τελεί υπό πτωχευτικό συμβιβασμό ή άλλη ανάλογη κατάσταση
  9. Πιστοποιητικό περί μη κατάθεσης αίτησης για συνδιαλλαγή - εξυγίανση κατ' άρθρο 99 ν. 3588/2007
  10. Πιστοποιητικό περί μη κατάθεσης σχεδίου αναδιοργάνωσης (αφορά και έκδοση απόφασης)
  11. Πιστοποιητικό περί μη εκκαθάρισης
  12. Πιστοποιητικό περί μη κατάθεσης αίτησης θέσης σε εκκαθάριση
  13. **Πιστοποιητικό περί μη κατάθεσης αίτησης για θέση σε ειδική εκκαθάριση (αφορά και έκδοση απόφασης)**
  14. Πιστοποιητικό περί μη διορισμού ή αντικατάστασης εκκαθαριστή ή συνεκκαθαριστή
  15. Πιστοποιητικό περί μη θέσης σε αναγκαστική διαχείριση
  16. Πιστοποιητικό περί μη κατάθεσης αίτησης για αναγκαστική διαχείριση
  17. Πιστοποιητικό περί μη έκδοσης απόφασης αναγκαστικής εκκαθάρισης ή αναγκαστικής διαχείρισης
  18. Πιστοποιητικό περί μη κατάθεσης αίτησης περί λύσεως εταιρίας (μόνο ΑΕ)
  19. Πιστοποιητικό περί μη κατάθεσης αίτησης λύσης ΟΕ/ΕΕ
  20. Πιστοποιητικό περί μη κατάθεσης αίτησης λύσης σωματείων - συλλόγων
  21. Πιστοποιητικό περί μη κατάθεσης αίτησης λύσης αστικών εταιριών
  22. Πιστοποιητικό περί μη υπαγωγής σε έκτακτη διαδικασία ρύθμισης υποχρεώσεων εμπόρων
  23. Πιστοποιητικό περί μη υπαγωγής στην ειδική διαχείριση (ν. 4307/2014)
  24. Πιστοποιητικό περί λύσης ή εκκαθάρισης αγροτικού ή δασικού συνεταιρισμού
  25. Πιστοποιητικό περί μη λύσης εταιρίας
- 138 Εφόσον η αναθέτουσα αρχή τις επιλέξει, όλες ή κάποια/ες εξ αυτών, ως λόγους αποκλεισμού.
- 139 Επισημαίνεται ότι η αναθέτουσα αρχή, εφόσον μπορεί να αποδείξει, με κατάλληλα μέσα, ότι συντρέχει κάποια από τις περιπτώσεις αυτές, αποκλείει οποιονδήποτε οικονομικό φορέα από τη συμμετοχή στη διαδικασία σύναψης της δημόσιας σύμβασης.
- 140 Εφόσον η αναθέτουσα αρχή την επιλέξει ως λόγο αποκλεισμού.
- 141 Η πλατφόρμα της Ευρωπαϊκής Επιτροπής eCertis για την αναζήτηση ισοδύναμων πιστοποιητικών άλλων κρατών-μελών της Ε.Ε είναι διαθέσιμη, χωρίς κόστος, στη διαδρομή: <https://ec.europa.eu/tools/ecertis/search>. Επισημαίνεται ότι η ΕΑΑΔΗΣΥ είναι ο αρμόδιος εθνικός φορέας για την καταχώρηση και τήρηση των στοιχείων του eCertis για την Ελλάδα. Πρβλ. το με αριθμ. πρωτ. 2282/25-4-2018 σχετικό έγγραφο της Αρχής στον ακόλουθο σύνδεσμο <http://www.eaadhsy.gr/index.php/category-articles-gia-tous-foreis/341-ecertis-epigrammiko-apothetrio-pistopoihtikwn-twn-dhmosiwn-symvasewn>
- 142 Επισημαίνεται ότι τα πτυχία των εγγεγραμμένων στο Μητρώο Μελετητών και στο Μητρώο Γραφείων Μελετών, που είναι σε ισχύ κατά την 3η Ιουλίου 2019 εξακολουθούν να ισχύουν έως την 1η Σεπτεμβρίου 2021, εφόσον πληρούνται οι προϋποθέσεις του νομοθετικού πλαισίου που ίσχυε έως και τις 2 Ιουλίου 2019 (σύμφωνα με το άρθρο 39 παρ. 2 του π.δ 71/2019 (Α' 112) ως αντικαταστάθηκε με την παρ. 3 του άρθρου 144 του ν. 4764/2020 (Α' 256).
- 143 Πρβλ. παράγραφο 12 άρθρου 80 του ν.4412/2016.
- 144 Συμπληρώνονται τα απαιτούμενα δικαιολογητικά (αποδεικτικά μέσα), κατά περίπτωση, με βάση το Μέρος Ι του Παραρτήματος XII του Προσαρτήματος Α' του ν. 4412/2016.
- 145 Για την απόδειξη της τεχνικής ικανότητας του προσφέροντος, όπως αυτή προσδιορίζεται στο άρθρο 19.3, η αναθέτουσα αρχή αναγράφει όσα εκ των αποδεικτικών μέσων που αναφέρονται στα στοιχεία αι, β, γ, ε, στ και η του Παραρτήματος XII του Προσαρτήματος Α' του ν. 4412/2016 απαιτούνται (άρθρο 80 παρ. 5 του ως άνω νόμου). Ειδικά η **στελέχωση** των ημεδαπών μελετητικών επιχειρήσεων αποδεικνύεται με την προσκόμιση της βεβαίωσης εγγραφής (πτυχίο) στο Μητρώο Μελετητών/ Γραφείων Μελετών μέχρι τη λήξη της μεταβατικής περιόδου ισχύος, σύμφωνα με το άρθρο 39 του π.δ. 71/2019, και από την έναρξη πλήρους ισχύος του τελευταίου, βεβαίωση εγγραφής στο Τμήμα ΙΙ του Μητρώου Εργοληπτικών Επιχειρήσεων Δημοσίων Έργων (ΜΗ.Ε.Ε.Δ.Ε.).
- 146 Εφόσον έχει αναφερθεί σχετική απαίτηση στο άρθρο 19.4, συμπληρώνεται αναλόγως σύμφωνα με το άρθρο 82 του ν. 4412/2016.
- 147 Σύμφωνα με το άρθρο 86 ν. 4635/2019 στο ΓΕΜΗ εγγράφονται **υποχρεωτικά**
- α. η Ανώνυμη Εταιρεία που προβλέπεται στον ν. 4548/2018 (Α' 104),
  - β. η Εταιρεία Περιορισμένης Ευθύνης που προβλέπεται στον ν. 3190/1955 (Α' 91),
  - γ. η Ιδιωτική Κεφαλαιουχική Εταιρεία που προβλέπεται στον ν. 4072/2012 (Α' 86),
  - δ. η Ομόρρυθμη και Ετερόρρυθμη (απλή ή κατά μετοχές) Εταιρεία που προβλέπονται στον ν. 4072/2012 (Α' 86), καθώς και οι ομόρρυθμοι εταίροι αυτών,
  - ε. ο Αστικός Συνεταιρισμός του ν. 1667/1986 (Α' 196) (στον οποίο περιλαμβάνονται ο αλληλασφαλιστικός, ο πιστωτικός και ο οικοδομικός συνεταιρισμός),
  - στ. η Κοιν.Σ.ΕΠ. που συστήνεται κατά τον ν. 4430/2016 (Α' 205) και
  - ζ. η Κοι.Σ.Π.Ε. που συστήνεται κατά τον ν. 2716/1999 (Α' 96),
  - η. η Αστική Εταιρεία με οικονομικό σκοπό (άρθρο 784 ΑΚ και 270 του ν. 4072/2012),

θ. ο Ευρωπαϊκός Όμιλος Οικονομικού Σκοπού που προβλέπεται από τον Κανονισμό 2137/1985/ΕΟΚ (ΕΕΕΚ L. 199, διορθωτικό L. 247) και έχει την έδρα του στην ημεδαπή,

ι. η Ευρωπαϊκή Εταιρεία που προβλέπεται στον Κανονισμό 2157/2001/ΕΚ (ΕΕΕΚ L. 294) και έχει την έδρα της στην ημεδαπή,

ια. η Ευρωπαϊκή Συνεταιριστική Εταιρεία που προβλέπεται στον Κανονισμό 1435/2003/ΕΚ (ΕΕΕΚ L. 207) και έχει την έδρα της στην ημεδαπή,

ιβ. τα υποκαταστήματα ή πρακτορεία που διατηρούν στην ημεδαπή οι αλλοδαπές εταιρείες που αναφέρονται στο άρθρο 29 της Οδηγίας (ΕΕ) 2017/1132 (ΕΕ L 169/30.6.2017) και έχουν έδρα σε κράτος - μέλος της Ευρωπαϊκής Ένωσης (Ε.Ε.),

ιγ. τα υποκαταστήματα ή πρακτορεία που διατηρούν στην ημεδαπή οι αλλοδαπές εταιρείες που έχουν έδρα σε τρίτη χώρα και νομική μορφή ανάλογη με εκείνη των αλλοδαπών εταιριών που αναφέρεται στην περίπτωση ιβ',

ιδ. τα υποκαταστήματα ή πρακτορεία, μέσω των οποίων ενεργούν εμπορικές πράξεις στην ημεδαπή τα φυσικά ή νομικά πρόσωπα ή ενώσεις προσώπων που έχουν την κύρια εγκατάσταση ή την έδρα τους στην αλλοδαπή και δεν εμπίπτουν στις περιπτώσεις ιβ' και ιγ',

ιε. η Κοινοπραξία που καταχωρίζεται σύμφωνα με το άρθρο 293 παράγραφος 3 του ν. 4072/2012

148 Το πιστοποιητικό Ισχύουσας Εκπροσώπησης (καταχωρίσεις μεταβολών εκπροσώπησης) παρουσιάζει τις σχετικές με τη διοίκηση και εκπροσώπηση της εταιρείας καταχωρίσεις/μεταβολές στο Γενικό Εμπορικό Μητρώο.

149 Πρβ. παράγραφο 12 άρθρου 80 του ν.4412/2016.

150 Οι αναθέτουσες αρχές μπορούν να προβλέπουν ότι, κατόπιν αιτήματος του υπεργολάβου και εφόσον η φύση της σύμβασης το επιτρέπει, η αναθέτουσα αρχή καταβάλλει απευθείας στον υπεργολάβο την αμοιβή του δυνάμει σύμβασης υπεργολαβίας με τον ανάδοχο. Στην περίπτωση αυτή, καθορίζονται τα ειδικότερα μέτρα ή οι μηχανισμοί που επιτρέπουν στον κύριο ανάδοχο να εγείρει αντιρρήσεις ως προς αδικαιολόγητες πληρωμές, καθώς και οι ρυθμίσεις που αφορούν αυτόν τον τρόπο πληρωμής. Στην περίπτωση αυτή δεν αίρεται η ευθύνη του κύριου αναδόχου. Συμπληρώνεται αναλόγως.

151 Ο όρος αυτός μπορεί να τεθεί, κατά την κρίση της αναθέτουσας αρχής, και στην περίπτωση ποσοστού μικρότερου του 30% της εκτιμώμενης αξίας της σύμβασης (πρβλ. παρ. 5 άρθρου 131 του ν. 4412/2016).

152 Τίθενται οι τυχόν ληφθείσες γνωμοδοτήσεις και αποφάσεις, π.χ. αποφάσεις ανάληψης υποχρέωσης, δέσμευσης πίστωσης, έγκρισης δημοπράτησης της μελέτης, η προηγούμενη σύμφωνη γνώμη της αρμόδιας Διαχειριστικής Αρχής σε περίπτωση συγχρηματοδοτούμενης σύμβασης, τυχόν άλλες εγκρίσεις, ειδικοί όροι, κλπ.

153 Του αρμοδίου οργάνου του εργοδότη - αναθέτουσας αρχής (άρθρο 2 παρ. 3 στοιχ. 2 του ν. 4412/2016).



**ΕΛΛΗΝΙΚΗ ΔΗΜΟΚΡΑΤΙΑ  
ΝΟΜΟΣ ΑΤΤΙΚΗΣ  
ΔΗΜΟΣ ΜΕΤΑΜΟΡΦΩΣΗΣ  
ΔΙΕΥΘΥΝΣΗ ΤΕΧΝΙΚΩΝ ΥΠΗΡΕΣΙΩΝ  
& ΠΟΛΕΟΔΟΜΙΑΣ  
ΤΜΗΜΑ ΕΡΓΩΝ ΥΠΟΔΟΜΗΣ  
& ΚΤΙΡΙΑΚΩΝ ΕΡΓΩΝ**

<b>ΜΕΛΕΤΗ:</b>	<b>ΜΕΛΕΤΗ ΠΡΟΣΘΗΚΗΣ ΚΑΘ' ΥΨΟΣ ΔΥΟ ΟΡΟΦΩΝ ΠΑΝΩ ΑΠΟ ΤΑ ΔΗΜΟΤΙΚΑ ΙΑΤΡΕΙΑ ΔΗΜΟΥ ΜΕΤΑΜΟΡΦΩΣΗΣ</b>
<b>ΧΡΗΜΑΤΟΔΟΤΗΣΗ:</b>	Περιφέρεια Αττικής υπό τον ΚΑΕ 9769.02.086 και Ίδιοι Πόροι Προεκτιμώμενη αμοιβή: <b>330.747,38€</b> με Φ.Π.Α. 24%
<b>ΑΡ. ΔΙΑΚΗΡΥΞΗΣ:</b> <b>CPV:</b> <b>Κ.Α.Ε. ΔΗΜΟΥ ΜΕΤΑΜΟΡΦΩΣΗΣ</b>	..... 71320000-7 <b>64.7411.0003</b>

**ΣΥΓΓΡΑΦΗ ΥΠΟΧΡΕΩΣΕΩΝ**

**Μεταμόρφωση, Νοέμβριος 2023**

**Πίνακας Περιεχομένων Συγγραφής Υποχρεώσεων (ΣΥ)**

<u>Άρθρο 1</u>	<u>ΕΙΣΑΓΩΓΗ</u>
<u>Άρθρο 2</u>	<u>ΕΚΤΕΛΕΣΗ ΤΗΣ ΣΥΜΒΑΣΗΣ</u>
<u>Άρθρο 3</u>	<u>ΠΡΟΣΩΠΙΚΟ ΤΟΥ ΑΝΑΔΟΧΟΥ</u>
<u>Άρθρο 4</u>	<u>ΑΜΟΙΒΗ - ΚΡΑΤΗΣΕΙΣ</u>
<u>Άρθρο 5</u>	<u>ΕΓΓΥΗΣΕΙΣ</u>
<u>Άρθρο 6</u>	<u>ΠΟΙΝΙΚΕΣ ΡΗΤΡΕΣ</u>
<u>Άρθρο 7</u>	<u>ΕΥΘΥΝΗ ΤΟΥ ΑΝΑΔΟΧΟΥ</u>
<u>Άρθρο 8</u>	<u>ΓΕΝΙΚΑ ΚΑΘΗΚΟΝΤΑ, ΕΥΘΥΝΕΣ, ΥΠΟΧΡΕΩΣΕΙΣ ΤΟΥ ΑΝΑΔΟΧΟΥ</u>
<u>Άρθρο 9</u>	<u>ΥΠΟΧΡΕΩΣΕΙΣ ΤΟΥ ΕΡΓΟΔΟΤΗ</u>
<u>Άρθρο 10</u>	<u>ΔΙΑΦΟΡΕΣ - ΔΙΑΦΩΝΙΕΣ - ΑΝΩΤΕΡΗ ΒΙΑ</u>
<u>Άρθρο 11</u>	<u>ΕΚΠΤΩΣΗ ΑΝΑΔΟΧΟΥ – ΔΙΑΛΥΣΗ ΣΥΜΒΑΣΗΣ</u>
<u>Άρθρο 12</u>	<u>ΕΓΚΡΙΣΗ ΤΗΣ ΜΕΛΕΤΗΣ – ΠΑΡΑΛΑΒΗ ΤΟΥ ΑΝΤΙΚΕΙΜΕΝΟΥ ΤΗΣ ΣΥΜΒΑΣΗΣ</u>
<u>Άρθρο 13</u>	<u>ΑΠΟΖΗΜΙΩΣΗ ΤΟΥ ΑΝΑΔΟΧΟΥ ΛΟΓΩ ΥΠΕΡΗΜΕΡΙΑΣ ΤΟΥ ΕΡΓΟΔΟΤΗ ΧΩΡΙΣ ΛΥΣΗ ΤΗΣ ΣΥΜΒΑΣΗΣ</u>
<u>Άρθρο 14</u>	<u>ΔΙΟΙΚΗΤΙΚΗ ΚΑΙ ΔΙΚΑΣΤΙΚΗ ΕΠΙΛΥΣΗ ΔΙΑΦΟΡΩΝ</u>
<u>Άρθρο 15</u>	<u>ΙΣΧΥΟΥΣΑ ΝΟΜΟΘΕΣΙΑ ΚΑΙ ΓΛΩΣΣΑ ΕΠΙΚΟΙΝΩΝΙΑΣ</u>

**ΣΥΓΓΡΑΦΗ ΥΠΟΧΡΕΩΣΕΩΝ ( Σ.Υ.)****Άρθρο 1 ΕΙΣΑΓΩΓΗ****1.1 Ορισμοί, Συντομογραφίες και Αρχικά (όπως εμφανίζονται στις παρενθέσεις)**

Αναθέτουσα Αρχή της παρούσας σύμβασης είναι ο Δήμος Μεταμόρφωσης.

Κύριος του έργου (ΚτΕ) είναι ο Δήμος Μεταμόρφωσης.

Εργοδότης είναι ο Δήμος Μεταμόρφωσης.

Ανάδοχος: Ο οικονομικός φορέας (φυσικό ή νομικό πρόσωπο ή ένωση αυτών) στον οποίο έχει ανατεθεί σύμβαση κατά την έννοια της διάταξης της περίπτωσης 5, της παρ. 1 του άρθρου 2, του Ν. 4412/2016, όπως αυτό τροποποιήθηκε από το άρθρο 1 του Ν. 4782/2021 και ισχύει.

Προϊσταμένη Αρχή (Π.Α.): Η Οικονομική Επιτροπή του Δήμου Μεταμόρφωσης.

Διευθύνουσα Υπηρεσία (Δ.Υ.): Η Διεύθυνση Τεχνικών Υπηρεσιών & Πολεοδομίας του Δήμου Μεταμόρφωσης.

Οικονομικό Αντικείμενο της Σύμβασης ή αξία της Σύμβασης:. Η συμβατική αμοιβή, ήτοι η οικονομική προσφορά του αναδόχου.

Σύμβαση: Το σύνολο των όρων που προσδιορίζουν τα δικαιώματα και τις υποχρεώσεις των αντισυμβαλλομένων, δηλαδή του Εργοδότη και του αναδόχου και περιλαμβάνονται στα τεύχη του διαγωνισμού, στην απόφαση έγκρισης του αποτελέσματος και το σχετικό συμφωνητικό που θα υπογραφεί μεταξύ των δύο συμβαλλομένων μερών καθώς και οι πάσης φύσεως τροποποιήσεις της συμφωνίας αυτού.

Έγγραφο της σύμβασης:

(Κατά την έννοια του άρθρου 2 παρ. 1 περ. 14 του ν. 4412/2016, όπως αυτό τροποποιήθηκε από το άρθρο 1 του Ν. 4782/2021 και ισχύει)

Συμβατικά Τεύχη: Το συμφωνητικό που θα υπογραφεί μεταξύ του Εργοδότη και του αναδόχου μαζί με τα τεύχη τα οποία το συνοδεύουν και το συμπληρώνουν.

Τεύχη Διαδικασίας: Κάθε τεύχος που εκδίδεται από τον Εργοδότη και αποστέλλεται στους συμμετέχοντες κατά τη διάρκεια της Διαδικασίας:

1. Διακήρυξη μαζί με τα τυχόν Προσαρτήματα της και Περίληψη Διακήρυξης
2. Συγγραφή Υποχρεώσεων (Σ.Υ.) μαζί με το Παράρτημά της
3. Φάκελος Δημόσιας Σύμβασης.

Τεύχη Προσφορών: Τα τεύχη που παραλαμβάνει ο Εργοδότης συμπληρωμένα από τους Διαγωνιζόμενους κατά το Διαγωνισμό :

1. Φάκελος Δικαιολογητικών Συμμετοχής και Επαγγελματικής Επάρκειας
2. Φάκελος Τεχνικής Προσφοράς
3. Φάκελος Οικονομικής Προσφοράς.

## **1.2 Συγγραφή Υποχρεώσεων (ΣΥ)**

Η παρούσα Σ.Υ. προσδιορίζει το γενικό πλαίσιο και τους ειδικούς όρους για την εκτέλεση των συμβατικών υποχρεώσεων του αναδόχου. Τα ειδικά θέματα που σχετίζονται με την διαδικασία ανάθεσης περιλαμβάνονται στο τεύχος "Διακήρυξη", ενώ το αντικείμενο και τα τεχνικά χαρακτηριστικά της σύμβασης στο "Φάκελος Δημόσιας Σύμβασης", ο οποίος είναι, μαζί με τα υπόλοιπα τεύχη, διαθέσιμος σε ηλεκτρονική μορφή στη διεύθυνση που αναφέρεται στη διακήρυξη και περιλαμβάνει:

- α) το Τεύχος Τεχνικών Δεδομένων, β) την Τεκμηρίωση Σκοπιμότητας του Έργου,
- γ) τον Υπολογισμό της Προεκτιμώμενης Αμοιβής.

## **1.3 Σειρά ισχύος συμβατικών τευχών**

Τα παρακάτω τεύχη, μαζί με όλα τα τεύχη και τα έγγραφα που προσαρτώνται σ' αυτά ή τα συμπληρώνουν, αποτελούν αναπόσπαστο μέρος της σύμβασης που θα καταρτιστεί και ταξινομούνται κατά σειρά ισχύος :

1. Το Συμφωνητικό
2. Η Διακήρυξη με τα Προσαρτήματά της
3. Η Οικονομική Προσφορά του Αναδόχου
4. Η Τεχνική προσφορά του Αναδόχου
5. Το τεύχος της Συγγραφής Υποχρεώσεων (Σ.Υ.) με τα Παραρτήματά της
6. Το Τεύχος Τεχνικών Δεδομένων του έργου με τα Παραρτήματά του, το πρόγραμμα των απαιτούμενων μελετών και η τεκμηρίωση της σκοπιμότητας του έργου
7. Το τεύχος των προεκτιμώμενων αμοιβών με τους αναλυτικούς υπολογισμούς της προεκτιμηθείσας αμοιβής κατά κατηγορία μελέτης.

**Άρθρο 2 ΕΚΤΕΛΕΣΗ ΤΗΣ ΣΥΜΒΑΣΗΣ****2.1 Τόπος και χρόνος**

2.1.1 Τόπος εργασίας του αναδόχου είναι είτε το γραφείο του, είτε και η περιοχή του έργου εφόσον τούτο απαιτείται.

Ο ανάδοχος υποχρεούται, ύστερα από έγκαιρη πρόσκληση των υπηρεσιών του εργοδότη (Προϊστ/νης Αρχής, Δ.Υ. και επιβλεπόντων) να συμμετέχει σε συσκέψεις, να παρέχει γραπτές ή προφορικές πληροφορίες ή συμβουλές στις υπηρεσίες αυτές, να συμμετέχει σε επισκέψεις στην περιοχή όπου προβλέπεται να κατασκευαστούν τα έργα και γενικά να παρέχει κάθε σχετική υποστήριξη που κρίνει χρήσιμη ο εργοδότης.

2.1.2 Μαζί με την κοινοποίηση της απόφασης της Προϊσταμένης Αρχής για την έγκριση της ανάθεσης προς τον ανάδοχο, καλείται αυτός να υπογράψει το συμφωνητικό μέσα σε 20 ημέρες. Το συμφωνητικό θα υπογράψει για λογαριασμό του εργοδότη το νόμιμο κατά τις οικίες διατάξεις όργανο.

2.1.3 Συμβατικός χρόνος εκτέλεσης της σύμβασης είναι η συνολική προθεσμία για την περαίωση του αντικειμένου της σύμβασης όπως αυτός προσδιορίζεται στη διακήρυξη του διαγωνισμού. Η έναρξη της συνολικής και των τμηματικών προθεσμιών συμπίπτει, αν δεν ορίζεται διαφορετικά στο συμφωνητικό, με την επομένη της υπογραφής του.

2.1.4 Στο τεύχος «Τεχνικών Δεδομένων» παρέχεται ενδεικτικό χρονοδιάγραμμα εκπόνησης των μελετών, από το οποίο προκύπτει ο καθαρός χρόνος εκπόνησης του συνόλου του μελετητικού έργου και ο επιπρόσθετος χρόνος που περιλαμβάνει τις καθυστερήσεις για τις οποίες δεν ευθύνεται ο ανάδοχος.

Ο καθαρός χρόνος ολοκλήρωσης του μελετητικού αντικειμένου ορίζεται σε επτά (7) μήνες, από την υπογραφή του Ιδιωτικού Συμφωνητικού.

Οι Μελέτες της Φάσης 1 (βλ. Τεύχος Τεχνικών Δεδομένων) θα πρέπει να έχουν παραδοθεί εντός σαράντα πέντε (45) ημερών από την υπογραφή του Συμφωνητικού.

Οι Μελέτες της Φάσης 2 (βλ. Τεύχος Τεχνικών Δεδομένων) θα πρέπει να έχουν παραδοθεί εντός σαράντα πέντε (45) ημερών από την παραλαβή των Μελετών της Φάσης 1 και έπειτα από έγγραφη εντολή έναρξης της Διευθύνουσας Υπηρεσίας.

Οι Μελέτες της Φάσης 3 (βλ. Τεύχος Τεχνικών Δεδομένων) θα πρέπει να έχουν παραδοθεί εντός δύο (2) μηνών από την παραλαβή των Μελετών της Φάσης 2 και έπειτα από έγγραφη εντολή έναρξης της Διευθύνουσας Υπηρεσίας.

Οι Μελέτες της Φάσης 4 (βλ. Τεύχος Τεχνικών Δεδομένων) θα πρέπει να έχουν παραδοθεί εντός δύο (2) μηνών από την παραλαβή των Μελετών της Φάσης 3 και έπειτα από έγγραφη εντολή έναρξης της Διευθύνουσας Υπηρεσίας.

- 2.1.5 Εντός δεκαπέντε (15) ημερών από την υπογραφή του συμφωνητικού, αν δεν ορίζεται διαφορετικά σε αυτό, ο ανάδοχος υποχρεούται να υποβάλει νέο χρονοδιάγραμμα ανάλογα με τις απαιτήσεις των συμβατικών τευχών. Στο νέο χρονοδιάγραμμα αναγράφονται οι καθαροί χρόνοι σύνταξης των μελετών για κάθε στάδιο και κατηγορία μελέτης και τα ακριβή σημεία έναρξης κάθε μελετητικής δράσης, έτσι ώστε να τηρηθεί η συνολική προθεσμία.
- 2.1.6 Αν μετατίθεται το χρονικό σημείο έναρξης της μελετητικής δράσης, χωρίς ευθύνη του αναδόχου, δικαιούται αντίστοιχη παράταση προθεσμίας. Ως προς τις προθεσμίες εκτέλεσης των εργασιών της σύμβασης ισχύουν κατά τα λοιπά οι ρυθμίσεις του άρθρου 184 του Ν.4412/2016, όπως αυτό τροποποιήθηκε από το άρθρο 91 του Ν. 4782/2021 και ισχύει.

## **2.2 Εκπρόσωποι του αναδόχου**

- 2.2.1 Το συμφωνητικό θα υπογραφεί, από πλευράς αναδόχου, από τον ήδη εξουσιοδοτημένο κατά το στάδιο της ανάθεσης εκπρόσωπο του διαγωνιζομένου, ο οποίος μονογράφει επίσης και κάθε φύλλο των Συμβατικών Τευχών.
- 2.2.2 Επιπλέον, κατά την υπογραφή της σύμβασης, ο ανάδοχος πρέπει να ορίσει και αναπληρωτή εκπρόσωπο με τις ίδιες αρμοδιότητες. Για την αντικατάσταση των ως άνω εκπροσώπων του αναδόχου γνωστοποιείται σχετικό έγγραφο του αναδόχου στον εργοδότη, στο οποίο επισυνάπτεται η σχετική απόφαση των καταστατικών οργάνων του αναδόχου ή των μελών του σε περίπτωση αναδόχου σύμπραξης ή κοινοπραξίας. Η αντικατάσταση του εκπροσώπου του αναδόχου υπόκειται στην έγκριση του Προϊσταμένου της Δ.Υ. Οποιαδήποτε αλλαγή στη διεύθυνση κατοικίας των εκπροσώπων γνωστοποιείται ομοίως στον εργοδότη. Κοινοποιήσεις εγγράφων της σύμβασης στον παλιό εκπρόσωπο ή στην παλιά διεύθυνση θεωρούνται ισχυρές, εφόσον γίνονται πριν την γνωστοποίηση των μεταβολών.



- 2.2.3 Ο ανάδοχος υποχρεούται να εφοδιάσει τον εκπρόσωπό του και τον αναπληρωτή εκπρόσωπό του με συμβολαιογραφικό πληρεξούσιο, σύμφωνα με το οποίο τα πρόσωπα αυτά εξουσιοδοτούνται να ενεργούν κατ' εντολή του και να τον εκπροσωπούν σε όλα τα ζητήματα που σχετίζονται με τη Σύμβαση και να διευθετούν για λογαριασμό του οποιαδήποτε διαφορά προκύπτει ή σχετίζεται με τη Σύμβαση και να συμμετέχουν, κατόπιν προσκλήσεως οργάνων του εργοδότη, σε συναντήσεις με όργανα ελέγχου / παρακολούθησης της σύμβασης.
- 2.2.4 Κατά την υπογραφή του συμφωνητικού ο ανάδοχος δηλώνει την έδρα του και τον αντίκλητό του. Σε περίπτωση αναδόχου σύμπραξης, ως έδρα του αναδόχου θεωρείται η έδρα του εκπροσώπου του. Ο ανάδοχος υποχρεούται να δηλώνει χωρίς καθυστέρηση στη Διευθύνουσα υπηρεσία την αλλαγή της έδρας του. Μέχρι την υποβολή της δήλωσης θεωρούνται ισχυρές οι κοινοποιήσεις των εγγράφων της Διευθύνουσας υπηρεσίας στην προηγούμενη έδρα.
- 2.2.5 Αντίκλητος του αναδόχου ορίζεται φυσικό πρόσωπο που κατοικεί στην έδρα της Διευθύνουσας Υπηρεσίας και αποδέχεται το διορισμό του με δήλωση που περιλαμβάνεται στο κείμενο της σύμβασης ή υποβάλλεται με ιδιαίτερο έγγραφο. Αντίκλητος δεν αποκλείεται να είναι και ο εκπρόσωπος του αναδόχου, εφόσον κατοικεί στην έδρα της Διευθύνουσας Υπηρεσίας. Στον αντίκλητο γίνονται νόμιμα, αντί του αναδόχου, οι κοινοποιήσεις των εγγράφων της υπηρεσίας. Ο ανάδοχος μπορεί να αντικαταστήσει τον αντίκλητό του, μέχρι όμως την υποβολή της σχετικής δήλωσης με την οποία αντικαθίσταται, οι κοινοποιήσεις νομίμως γίνονται στον αντίκλητο. Η Διευθύνουσα Υπηρεσία δικαιούται να απαιτήσει από τον ανάδοχο την αντικατάσταση του αντικλήτου, αν ο τελευταίος δεν παραλαμβάνει τα έγγραφα που απευθύνονται προς τον ανάδοχο. Ο ανάδοχος υποχρεούται να συμμορφωθεί αμέσως στην απαίτηση της Διευθύνουσας Υπηρεσίας.

### **2.3 Επίβλεψη της Σύμβασης**

Η Διευθύνουσα Υπηρεσία θα ορίσει και θα γνωστοποιήσει σχετικά στον ανάδοχο τα πρόσωπα που θα επιβλέψουν την εκτέλεση των εργασιών της σύμβασης. Οι αρμοδιότητες και ευθύνες των επιβλεπόντων ορίζονται κατά το άρθρο 183 του Ν.4412/2016, όπως αυτό αντικαταστάθηκε από το άρθρο 89 του Ν. 4782/2021.

## **2.4 Υποβολή Μελετών από τον ανάδοχο**

Οι υποχρεώσεις του αναδόχου για την υποβολή μελετών και εκθέσεων περιγράφονται αναλυτικά στο «Τεύχος Τεχνικών Δεδομένων».

## **Άρθρο 3 ΠΡΟΣΩΠΙΚΟ ΤΟΥ ΑΝΑΔΟΧΟΥ**

**3.1** Ο Ανάδοχος υποχρεούται να διαθέτει επαρκές και κατάλληλο προσωπικό για την εκτέλεση των υπηρεσιών που του ανατίθενται, σύμφωνα και με τις δεσμεύσεις που ανέλαβε με την υποβολή της προσφοράς του. Η εμπειρία και εν γένει τα προσόντα του προσωπικού αυτού τελούν υπό την ρητή ή και σιωπηρή έγκριση του εργοδότη. Τεκμαίρεται ότι η Δ.Υ. αποδέχεται τα πρόσωπα αυτά, εφόσον δεν αντιλέγει γραπτά.

**3.2** Ο Ανάδοχος υποχρεούται να χρησιμοποιήσει για την εκτέλεση της σύμβασης την ομάδα που δήλωσε κατά τη διαδικασία του διαγωνισμού και να δηλώσει άμεσα την αποχώρηση οποιουδήποτε μέλους της ομάδας. Η Δ.Υ. ερευνά τους λόγους αποχώρησης και μπορεί να εγκρίνει την αναπλήρωσή του με αντίστοιχο στέλεχος ίσης τουλάχιστον εμπειρίας. Αν η αποχώρηση έγινε με ευθύνη του αναδόχου και δεν κριθεί δικαιολογημένη, επισύρει την ποινή της εκπτώσεως (άρθρο 188 παρ.3 του Ν.4412/2016).

Ο ανάδοχος είναι υποχρεωμένος να τηρεί τις υποχρεώσεις στους τομείς του περιβαλλοντικού, κοινωνικο-ασφαλιστικού και εργατικού δικαίου που έχουν θεσπιστεί από το δίκαιο της Ένωσης, το εθνικό δίκαιο, συλλογικές συμβάσεις ή διεθνείς διατάξεις περιβαλλοντικού, κοινωνικοασφαλιστικού και εργατικού δικαίου οι οποίες απαριθμούνται στο Παράρτημα XIV του Προσαρτήματος Β' του Ν.4412/2016.

## **Άρθρο 4 ΑΜΟΙΒΗ - ΚΡΑΤΗΣΕΙΣ**

### **4.1 Αμοιβή του αναδόχου**

Συμβατική αμοιβή του αναδόχου είναι το ποσό της Οικονομικής του Προσφοράς. Η αμοιβή αυτή μπορεί να αυξηθεί στις περιπτώσεις που α) αυξάνεται το φυσικό αντικείμενο, με συμπληρωματική σύμβαση, β) εγκριθούν αρμοδίως αποζημιώσεις, γ) δοθεί παράταση της προθεσμίας εκτέλεσης της σύμβασης με αναθεώρηση της αμοιβής του, εφόσον συντρέχουν οι προϋποθέσεις του Νόμου (άρθρο 186 του Ν.4412/2016). Η σύμβαση υπόκειται σε όλες τις νόμιμες κρατήσεις.

## 4.2 Τα στοιχεία της αμοιβής του αναδόχου

4.2.1 Ο ανάδοχος αμείβεται σύμφωνα με την ανάλυση της αμοιβής του, σε κατηγορίες μελετών και στάδια, όπως οι κατηγορίες και τα στάδια αυτά προκύπτουν από την Οικονομική του Προσφορά. Περαιτέρω η σταδιακή καταβολή της αμοιβής ανά στάδιο μελέτης ρυθμίζεται από το άρθρο 187 του Ν.4412/2016, όπως αυτό τροποποιήθηκε από το άρθρο 93 του Ν. 4782/2021 και ισχύει.

Για την πληρωμή του ο ανάδοχος συντάσσει και υποβάλλει Λογαριασμούς Πληρωμής, που συντάσσονται, ελέγχονται και εγκρίνονται σύμφωνα με το άρθρο 187 του Ν. 4412/2016, όπως αυτό τροποποιήθηκε από το άρθρο 93 του Ν. 4782/2021 και ισχύει. Ειδικότερα αναγράφονται:

- I. Το είδος των εργασιών.
- II. Οι συγκεκριμένες εργασίες που ολοκληρώθηκαν.
- III. Πίνακας αμοιβής με τα αιτούμενα προς πληρωμή ποσά για τις εργασίες που ολοκληρώθηκαν, τη μέγιστη συνολική αμοιβή και το άθροισμα των προηγούμενων αμοιβών. Σε περίπτωση σύμπραξης συνυποβάλλεται ο εν ισχύ πίνακας επιμερισμού της αμοιβής στα μέλη της, ενώ σε περίπτωση αναδόχου κοινοπραξίας την αμοιβή εισπράττει ο εκπρόσωπός της και την επιμερίζει στα μέλη της με ευθύνη του.
- IV. Οι εγγυητικές επιστολές, που ισχύουν κατά την υποβολή του λογαριασμού.
- V. Το πληρωτέο ποσό
- VI. Ο αναλογών Φ.Π.Α.

Μετά την έγκριση του Λογαριασμού ο ανάδοχος υποχρεούται να προσκομίσει τα ακόλουθα δικαιολογητικά για την είσπραξή του:

- I. Τιμολόγιο θεωρημένο από την αρμόδια Δ.Ο.Υ..
- II. Αποδεικτικό Φορολογικής Ενημερότητας
- III. Αποδεικτικό ασφαλιστικής ενημερότητας που αφορά τον ίδιο, αν πρόκειται για φυσικό πρόσωπο, ή τις ασφαλιστικές υποχρεώσεις προς τους απασχολούμενους με σύμβαση εξαρτημένης εργασίας (ΙΚΑ, ΤΜΕΔΕ κ.λπ.), όταν πρόκειται για νομικό πρόσωπο. Οι συμπράξεις και κοινοπραξίες αποδεικνύουν την ασφαλιστική ενημερότητα όλων των μελών τους.
- IV. Διπλότυπα γραμμάτια καταβολής των εκάστοτε ισχυουσών κρατήσεων.

Ο ανάδοχος υποχρεούται ακόμα να προσκομίσει κατ' αίτηση του εργοδότη και οποιοδήποτε άλλο δικαιολογητικό απαιτείται από την ελληνική νομοθεσία για την πληρωμή της απαίτησης.

Διευκρινίζεται ότι:

(α) Ο ανάδοχος είναι πλήρως και αποκλειστικά υπεύθυνος για όλες τις εισφορές, οφειλές, τέλη και άλλες πληρωμές στα Ταμεία Κοινωνικής Ασφάλισης, Υγειονομικής Περίθαλψης και Συντάξεων, Επαγγελματικών, Δημόσιων ή άλλων φορέων, όπως τα ΙΚΑ, ΤΜΕΔΕ, ΤΕΕ κ.λπ.

(β) Η συμβατική αμοιβή δεν περιλαμβάνει Φόρο Προστιθέμενης Αξίας. Ο φόρος αυτός θα καταβάλλεται επιπλέον στον ανάδοχο, με την πληρωμή κάθε Λογαριασμού.

Οι πληρωμές ολοκληρώνονται μέσα σε δυο (2) μήνες από την έγκριση του λογαριασμού, υπό την προϋπόθεση ότι έχουν υποβληθεί έγκαιρα τα ως άνω δικαιολογητικά. Αν η πληρωμή λογαριασμού καθυστερήσει, χωρίς υπαιτιότητα του αναδόχου, πέραν του ενός μηνός, μετά τη ρητή έγκριση, εφαρμόζονται τα οριζόμενα στο άρθρο 187 παρ. 7 του Ν. 4412/2016, όπως αυτό τροποποιήθηκε από το άρθρο 93 του Ν. 4782/2021 και ισχύει.

Προϋπόθεση πληρωμής του λογαριασμού είναι η προσκόμιση από τον ανάδοχο όλων των απαιτούμενων δικαιολογητικών πληρωμής. Το τιμολόγιο μπορεί να προσκομίζεται μεταγενεστέρως κατά την είσπραξη του ποσού του λογαριασμού.

Ο ανάδοχος δικαιούται ακόμα να διακόψει τις εργασίες της σύμβασης μέχρι την καταβολή της αμοιβής του, ύστερα από κοινοποίηση ειδικής έγγραφης δήλωσης περί διακοπής των εργασιών, προς τη Διευθύνουσα Υπηρεσία. Στην περίπτωση αυτή δικαιούται ισόχρονη παράταση. Υπαιτιότητα του αναδόχου για τη μη πληρωμή λογαριασμού υπάρχει μόνο σε περίπτωση κατά την οποία αποδεδειγμένα κλήθηκε εγγράφως από την αρμόδια υπηρεσία του κυρίου του έργου και αδράνησε ή παρέλειψε να προσκομίσει τα αναγκαία δικαιολογητικά για την πληρωμή του. Η κατάσχεση στα χέρια τρίτου της αμοιβής του αναδόχου, πριν από την παραλαβή του αντικείμενου της σύμβασης, δεν επιτρέπεται.

4.2.2 Η συμβατική αμοιβή του αναδόχου περιλαμβάνει όλες τις δαπάνες (όπως έξοδα μετακινήσεων, ειδικά και γενικά έξοδα κ.λπ.) και το επιχειρηματικό του κέρδος μέχρι την ολοκλήρωση και παράδοση των εργασιών. Οι λόγοι προσαύξησης της αμοιβής προβλέπονται στο νόμο και στην παρούσα. Δεν αναγνωρίζονται άλλοι λόγοι σύμβαση προσαύξησης της αμοιβής.

4.2.3 Ο εργοδότης μπορεί να **μειώσει** το συμβατικό αντικείμενο χωρίς αποζημίωση με διάλυση της σύμβασης για τα απομένοντα στάδια μελέτης ή και κατά την εκπόνηση σταδίου μελέτης, κατά το άρθρο 192 παρ. 2 του Ν. 4412/2016, όπως αυτό τροποποιήθηκε από το άρθρο 97 του Ν. 4782/2021 και ισχύει. Για την άσκηση του δικαιώματος αυτού απευθύνει γραπτή εντολή προς τον ανάδοχο. Στην περίπτωση αυτή, οι επιπτώσεις της διάλυσης αντιμετωπίζονται από τις διατάξεις του άρθρου 193 του Ν. 4412/2016 και του άρθρου 194 του Ν. 4412/2016, όπως αυτό αντικαταστάθηκε από το άρθρο 98 του Ν. 4782/2021.

- 4.2.4 Ο εργοδότης μπορεί επίσης να **αυξήσει** το συμβατικό αντικείμενο, εφόσον α) το κρίνει αναγκαίο και β) συντρέχουν οι προϋποθέσεις του άρθρου 132 του Ν. 4412/2016. Η άσκηση του δικαιώματος αυτού θα γίνει με την εφαρμογή των διατάξεων του άρθρου 186 του Ν. 4412/2016.
- 4.2.5 Η άσκηση του δικαιώματος αυτού θα γίνει με σύνταξη Συγκριτικού Πίνακα και κατάρτιση συμπληρωματικής Σύμβασης, κατά τις διατάξεις του άρθρου 186 του ν.4412/2016. Μετά την έγκριση του Συγκριτικού Πίνακα, ο ανάδοχος υποχρεούται να υπογράψει χωρίς αντίρρηση Συμπληρωματική Σύμβαση και να εκτελέσει τις επί πλέον εργασίες που του ανατίθενται. Σε περίπτωση άρνησής του η Προϊσταμένη Αρχή, με αιτιολογημένη απόφασή της, μπορεί να διαλύσει, αζημίως για τον Κύριο του Έργου, την σύμβαση, με τις προϋποθέσεις της παρ. 8 του άρθρου 186 του ν.4412/2016.

#### 4.3 **Νόμισμα αμοιβής Αναδόχου**

Τα τιμολόγια του αναδόχου για την αμοιβή του καθώς και οι πληρωμές που θα διεκπεραιώνονται από τον Εργοδότη θα είναι εκπεφρασμένα σε ΕΥΡΩ και σύμφωνα με την εκάστοτε ισχύουσα νομοθεσία.

### **Άρθρο 5 ΕΓΓΥΗΣΕΙΣ**

#### **5.1 Εγγύηση Καλής Εκτέλεσης**

- 5.1.1 Πριν ή κατά την υπογραφή της Σύμβασης, ο ανάδοχος υποβάλει εγγύηση καλής εκτέλεσης, κατά τα προβλεπόμενα στο άρθρο 72 παρ. 1 περ. β' του Ν.4412/2016 όπως αυτό αντικαταστάθηκε από το άρθρο 21 παρ. 4 του Ν. 4782/2021 και ισχύει, το ύψος της οποίας καθορίζεται σε ποσοστό 5% επί της αξίας της σύμβασης εκτός ΦΠΑ.
- 5.1.2 Σε περίπτωση τροποποίησης της σύμβασης κατά το άρθρο 132 του Ν.4412/2016, η οποία συνεπάγεται αύξηση της συμβατικής αξίας, ο ανάδοχος είναι υποχρεωμένος να καταθέσει πριν την τροποποίηση, συμπληρωματική εγγύηση το ύψος της οποίας ανέρχεται σε ποσοστό 5% επί του ποσού της αύξησης εκτός ΦΠΑ.
- 5.1.3 Η εγγύηση καλής εκτέλεσης θα επιστραφεί στον ανάδοχο μετά την οριστική ποσοτική και ποιοτική παραλαβή του συνόλου του αντικειμένου της Σύμβασης, κατά το άρθρο 72 παρ. 1 περ. β' του Ν.4412/2016 όπως αυτό αντικαταστάθηκε από το άρθρο 21 παρ. 5 του Ν. 4782/2021 και ισχύει. Η εγγύηση καλής εκτέλεσης καταπίπτει υπέρ του κυρίου του έργου, με αιτιολογημένη απόφαση του Προϊσταμένου της Δ.Υ., ιδίως μετά την οριστικοποίηση της έκπτωσης του αναδόχου.

Επισημαίνεται ότι, κατά τα προβλεπόμενα στο άρθρο 189 του Ν.4412/2016 όπως αυτό αντικαταστάθηκε από το άρθρο 94 του Ν. 4782/2021 και ισχύει, η εγγύηση καλής

εκτέλεσης επιστρέφεται, μέσα σε δύο (2) μήνες μετά από τη ρητή ή αυτοδίκαιη παραλαβή.

- 5.1.4 Πέραν της εγγύησης καλής εκτέλεσης, εγγύηση κατατίθεται από τον ανάδοχο και για τις τμηματικές πληρωμές κατά τα οριζόμενα στο άρθρο 187 του Ν. 4412/2016, όπως αυτό τροποποιήθηκε από το άρθρο 93 του Ν. 4782/2021 και ισχύει. Εξ αυτών οι μεν εγγυήσεις των παραγράφων 2β και 2γ θα επιστρέφονται με την πλήρη υποβολή του σταδίου της μελέτης για το οποίο εκδόθηκαν, η εγγύηση της παραγράφου 2στ θα επιστρέφεται μετά την τελική παραλαβή της μελέτης.

## **5.2 Γενικοί Όροι Εγγυήσεων**

Η εγγυήσεις της παραγράφου 5.1 της παρούσας καλύπτουν στο σύνολό τους χωρίς καμιά διάκριση την πιστή εφαρμογή από τον ανάδοχο όλων των όρων της Σύμβασης και κάθε απαίτηση του Εργοδότη κατά του αναδόχου που προκύπτει από την εκπλήρωση των υπηρεσιών του.

Εφόσον προκύψει ανάγκη, αποφασίζεται η κατάπτωση του συνόλου, ή αναλόγου προς την απαίτηση μέρους, των εγγυήσεων. Μετά την έκδοση της απόφασης ο εργοδότης εισπράττει την εγγύηση με έγγραφη δήλωσή του προς τον εγγυητή.

Η κατάπτωση του συνόλου των εγγυήσεων δεν εξαντλεί την ευθύνη του αναδόχου για αποζημίωση του Εργοδότη σε περίπτωση που αυτός υποστεί ζημία μεγαλύτερη του ποσού των εγγυήσεων.

## **Άρθρο 6 ΠΟΙΝΙΚΕΣ ΡΗΤΡΕΣ**

- 6.1 Αν ο ανάδοχος παραβιάζει με υπαιτιότητά του τις προθεσμίες της σύμβασης, επιβάλλονται εις βάρος του και υπέρ του κυρίου του έργου ποινικές ρήτρες κατά το άρθρο 185 του Ν.4412/2016, όπως αυτό τροποποιήθηκε από το άρθρο 92 του Ν. 4782/2021 και ισχύει, ως ακολούθως:

Για κάθε ημέρα υπέρβασης της συνολικής προθεσμίας της σύμβασης και για αριθμό ημερών ίσο με το είκοσι τοις εκατό (20%) αυτής, επιβάλλεται ποινική ρήτρα ανερχόμενη σε ποσοστό δέκα τοις εκατό (10%) επί της μέσης ημερήσιας αξίας της σύμβασης. Για τις επόμενες ημέρες και μέχρι ακόμα δέκα τοις εκατό (10%) της συνολικής προθεσμίας, η ποινική ρήτρα ορίζεται σε ποσοστό είκοσι τοις εκατό (20%) της μέσης ημερήσιας αξίας της σύμβασης. Αν η εκτέλεση του αντικειμένου της σύμβασης καθυστερεί πέραν του τριάντα τοις εκατό (30%) της συνολικής προθεσμίας, κινείται η διαδικασία της έκπτωσης.

- 6.2 Η μέση ημερήσια αξία της σύμβασης προκύπτει από τη διαίρεση της συμβατικής

αμοιβής με τον αριθμό των ημερών του καθαρού χρόνου, όπως ορίζεται στην παράγραφο 1 του άρθρου 184 του Ν.4412/2016, όπως αυτό αντικαταστάθηκε από το άρθρο 91 του Ν. 4782/2021 και ισχύει.

- 6.3 Αν συναφθεί συμπληρωματική/τροποποιητική σύμβαση η μέση ημερήσια αξία της προκύπτει από τη διαίρεση της συμβατικής αμοιβής που προβλέπεται σε αυτήν με τον αριθμό ημερών του καθαρού χρόνου της συμπληρωματικής σύμβασης. Για τον υπολογισμό των ποινικών ρητρών της συμπληρωματικής σύμβασης εφαρμόζεται η παράγραφος 6.1. Η συμπληρωματική σύμβαση ορίζει αν παρατείνονται οι προθεσμίες της αρχικής σύμβασης και αν αίρονται, καθ' ολοκληρίαν ή μερικά, οι ποινικές ρήτρες που επιβλήθηκαν προηγουμένως.
- 6.4 Αν στη σύμβαση προβλέπονται τμηματικές προθεσμίες, ορίζεται αντίστοιχα στη σύμβαση ότι επιβάλλονται ποινικές ρήτρες αν ο ανάδοχος τις υπερβεί με υπαιτιότητά του. Με τη σύμβαση ορίζεται το ποσό των τμηματικών ρητρών για κάθε ημέρα υπαίτιας καθυστέρησης και ο συνολικός χρόνος επιβολής. Οι τμηματικές ρήτρες συνολικά δεν επιτρέπεται να υπερβαίνουν το δύο τοις εκατό (2%) του ποσού της σύμβασης. Οι ποινικές ρήτρες για υπέρβαση των τμηματικών προθεσμιών είναι ανεξάρτητες από τις επιβαλλόμενες για υπέρβαση του καθαρού χρόνου της σύμβασης και ανακαλούνται με αιτιολογημένη απόφαση της Διευθύνουσας Υπηρεσίας, αν η σύμβαση περατωθεί μέσα στον οριζόμενο καθαρό χρόνο της σύμβασης και τις εγκεκριμένες παρατάσεις του.
- 6.5 Οι ποινικές ρήτρες επιβάλλονται με αιτιολογημένη απόφαση της Διευθύνουσας Υπηρεσίας και κοινοποιούνται στο ανάδοχο. Εισπράττονται μέσω της πιστοποίησης, που εκδίδεται αμέσως μετά την επιβολή τους, ενώ αν κατά της απόφασης επιβολής τους ασκηθεί εμπρόθεσμη ένσταση, μέσω της πιστοποίησης που εκδίδεται μετά την απόρριψή της με ρητή απόφαση της Προϊσταμένης Αρχής.

#### **Άρθρο 7 ΕΥΘΥΝΗ ΤΟΥ ΑΝΑΔΟΧΟΥ**

Ο Ανάδοχος είναι υπεύθυνος για λάθη ή ελλείψεις κατά την εκτέλεση της σύμβασης. Οι αξιώσεις του εργοδότη κατά του αναδόχου λόγω πλημμελούς εκπλήρωσης των υποχρεώσεων του κατά την εκτέλεση της Σύμβασης, παραγράφονται μετά την πάροδο **εξαετίας** από την παραλαβή του αντικειμένου ή την καθ' οιονδήποτε τρόπο λύση της σύμβασης (άρθρο 188 παρ. 1 του Ν.4412/2016).

#### **Άρθρο 8 ΓΕΝΙΚΑ ΚΑΘΗΚΟΝΤΑ, ΕΥΘΥΝΕΣ, ΥΠΟΧΡΕΩΣΕΙΣ ΤΟΥ ΑΝΑΔΟΧΟΥ**

### **8.1 Γενικές υποχρεώσεις και ευθύνες του Αναδόχου**

Ο Ανάδοχος υποχρεώνεται να εκπληρώνει τις υποχρεώσεις του, όπως αυτές προσδιορίζονται στο “Τεύχος Τεχνικών Δεδομένων” που συνοδεύει τη Διακήρυξη και τις ευθύνες που απορρέουν από τη Σύμβαση, με επιδεξιότητα, επιμέλεια και επαγγελματική κρίση. Υποχρεούται να μελετήσει συνολικά τα κτίρια καθώς και να συμπεριλάβει όποιες προσαρμογές κριθούν απαραίτητες στα υφιστάμενα κελύφη (αρχιτεκτονικά, στατικά και Η/Μ εγκαταστάσεις). Τυχόν λάθη ή παραλείψεις της μελέτης τα οποία επισημανθούν είτε στο στάδιο της εκπόνησης της μελέτης είτε στα στάδια του ελέγχου, της επαλήθευσης και της θεώρησης από τις υπηρεσίες στις οποίες θα υποβληθεί προς έγκριση η μελέτη, θα πρέπει να διορθώνονται από τον ανάδοχο μελετητή χωρίς άλλη αμοιβή.

- 8.1.1 Αν ο ανάδοχος κληθεί από τον εργοδότη να παρέμβει σε υπόθεση μεταξύ αυτού (του εργοδότη) και τρίτου, υποχρεώνεται να ενεργήσει σύμφωνα με τη Σύμβαση. Εάν από τη σύμβαση δεν συνάγεται ο τρόπος δράσης του, απευθύνεται στον εργοδότη ζητώντας σχετικές οδηγίες.
- 8.1.2 Με τη λήξη της σύμβασης ο ανάδοχος υποχρεώνεται να επιστρέψει στον Εργοδότη όλα τα έγγραφα ή στοιχεία, που έλαβε για την εκπλήρωση των συμβατικών του υποχρεώσεων, καθώς και ό,τι άλλο ανήκει σ’ αυτόν.
- 8.1.3 Ο ανάδοχος υποχρεούται να προειδοποιεί εγγράφως τον εργοδότη για περιπτώσεις σύγκρουσης συμφερόντων και δεν επιτρέπεται να εργάζεται παράλληλα σε εργασίες με τις οποίες προκύπτει τέτοια σύγκρουση.
- 8.1.4 Μετά την έναρξη κατασκευής του έργου, οι βασικοί μελετητές του έργου μετέχουν υποχρεωτικά ως Τεχνικοί Σύμβουλοι – Μελετητές στην εκτέλεση αυτού.

### **8.2 Ανάληψη ευθύνης από τον Ανάδοχο**

Ο ανάδοχος υποχρεώνεται να αναλαμβάνει τις νόμιμες ευθύνες του, απαλλάσσοντας αντίστοιχα τον εργοδότη και τους υπαλλήλους του και να τον προφυλάσσει από παντοειδείς ζημιές εξαιτίας ατυχημάτων που συμβαίνουν στο προσωπικό του, εκτός αν προκύπτει σοβαρή παράλειψη ή εσκεμμένη ενέργεια του εργοδότη.

### **8.3 Εκχώρηση Δικαιωμάτων ή Υποχρεώσεων**

Σύμφωνα με τα οριζόμενα στο άρθρο 195 του Ν.4412/2016 όπως αυτό τροποποιήθηκε από το άρθρο 99 του Ν. 4782/2021 και ισχύει, η υποκατάσταση / αντικατάσταση του αρχικού αναδόχου στο σύνολο ή μέρος της σύμβασης της μελέτης ή της υπηρεσίας επιτρέπεται μόνον εφόσον προβλέπεται ρητά στη σύμβαση ή πληρούνται οι προϋποθέσεις της περίπτωσης δ) της παραγράφου 1 του άρθρου 132 του Ν.4412/2016. Η υποκατάσταση στις περιπτώσεις αυτές



γίνεται με απόφαση της Π.Α. που εκδίδεται μετά από γνώμη του αρμόδιου Τεχνικού Συμβουλίου.

Απαγορεύεται στον ανάδοχο να εκχωρήσει σε τρίτους μέρος ή το σύνολο των δικαιωμάτων και των υποχρεώσεων του που απορρέουν από τη σύμβαση, εκτός των περιπτώσεων που προβλέπονται στο άρθρο 195 του Ν.4412/2016 όπως αυτό τροποποιήθηκε από το άρθρο 99 του Ν. 4782/2021 και ισχύει.

#### **8.4 Εμπιστευτικότητα**

Καθ' όλη τη διάρκεια ισχύος της σύμβασης αλλά και μετά τη λήξη ή λύση αυτής, ο ανάδοχος (και οι προστηθέντες του) αναλαμβάνει την υποχρέωση να μη γνωστοποιήσει σε τρίτους (συμπεριλαμβανομένων των εκπροσώπων του ελληνικού και διεθνούς τύπου), χωρίς την προηγούμενη έγγραφη συγκατάθεση του εργοδότη, οποιαδήποτε έγγραφα ή πληροφορίες που θα περιέλθουν σε γνώση του κατά την εκτέλεση των υπηρεσιών και την εκπλήρωση των υποχρεώσεών τους.

#### **8.5 Κυριότητα Σχεδίων και Εγγράφων**

8.5.1 Όλα τα έγγραφα (σχέδια, μελέτες, στοιχεία κ.ο.κ.) που θα συνταχθούν από τον ανάδοχο (και τους προστηθέντες του) στα πλαίσια εκτέλεσης της Σύμβασης, θα ανήκουν στην ιδιοκτησία του εργοδότη, θα είναι πάντοτε στη διάθεση των νομίμων εκπροσώπων του κατά τη διάρκεια ισχύος της σύμβασης και θα παραδοθούν στον εργοδότη στον χρόνο που προβλέπεται στο Νόμο και στη σύμβαση ή αλλιώς κατά την καθ' οιονδήποτε τρόπο λήξη ή λύση της Σύμβασης.

8.5.2 Είναι υποχρέωση του αναδόχου να παραδώσει αρχεία με στοιχεία σε ηλεκτρονική μορφή και υποχρεούται να τα συνοδεύσει με έγγραφη τεκμηρίωσή τους και με οδηγίες για την ανάκτηση / διαχείρισή τους.

#### **8.6 Τεκμηρίωση στοιχείων από Ηλεκτρονικό Υπολογιστή**

Οι κάθε είδους υπολογισμοί ή τα οποιαδήποτε στοιχεία, που θα προκύπτουν από επεξεργασία σε Ηλεκτρονικό Υπολογιστή, από τον Ανάδοχο (ή τους προστηθέντες του) ή από τις υπηρεσίες του εργοδότη με την βοήθεια / καθοδήγηση του αναδόχου, θα συνοδεύονται υποχρεωτικά από αναλυτικό υπόμνημα, που θα περιλαμβάνει:

- τον τύπο του Ηλεκτρονικού Υπολογιστή που χρησιμοποιήθηκε,
- την ονομασία του λογισμικού που χρησιμοποιήθηκε και τα στοιχεία του συντάκτη και του ιδιοκτήτη του, και
- σε περίπτωση υπολογισμών, την περιγραφή των μεθόδων, των παραδοχών υπολογισμού, του τρόπου συμπλήρωσης των δεδομένων, έτσι ώστε οι αντίστοιχοι

υπολογισμοί να μπορούν να ελεγχθούν με άλλες κλασσικές μεθόδους ή με άλλα προγράμματα.

### **8.7 Κυριότητα και Χρήση λογισμικού του Αναδόχου**

8.7.1 Τα προγράμματα Ηλεκτρονικού Υπολογιστή (λογισμικό), τα οποία θα χρησιμοποιήσει ο ανάδοχος για την εκτέλεση των υπηρεσιών και την εκπλήρωση των υποχρεώσεών του, υποχρεούται να θέσει στη διάθεση του εργοδότη όποτε του ζητηθεί.

8.7.2 Η κυριότητα των προγραμμάτων αυτών παραμένει στον Ανάδοχο, έχει όμως ο εργοδότης το δικαίωμα να τα χρησιμοποιεί, χωρίς οικονομική επιβάρυνση και χωρίς περιορισμούς για θέματα που σχετίζονται με το Τεχνικό Αντικείμενο της παρούσας Σύμβασης.

### **8.8 Φορολογικές υποχρεώσεις του Αναδόχου**

8.8.1 Ο ανάδοχος (και σε περίπτωση σύμπραξης όλα τα μέλη της) υποχρεούται να εκπληρώνει τις κατά τις κείμενες διατάξεις φορολογικές του υποχρεώσεις και ενδεικτικά:

- την υποχρέωση εγγραφής στην αρμόδια Δημόσια Οικονομική Υπηρεσία (ΔΟΥ) και υποβολής των αναγκαίων δηλώσεων φορολογίας εισοδήματος, Φ.Π.Α., κ.λπ.,
- την τήρηση βιβλίων σύμφωνα με την ελληνική φορολογική νομοθεσία,
- την πληρωμή φόρου εισοδήματος ή άλλων φόρων ή τελών και την εκπλήρωση των υποχρεώσεών του για την καταβολή των εργοδοτικών εισφορών των εργαζομένων του.

8.8.2 Προκειμένου να αποφευχθεί η διπλή φορολογία του εισοδήματος τυχόν αλλοδαπών επιχειρήσεων του Αναδόχου, αυτός αναλαμβάνει να προσκομίσει στον Εργοδότη όλα τα σχετικά δικαιολογητικά έγγραφα, που απαιτούνται από τις αρμόδιες ελληνικές Δημόσιες Υπηρεσίες.

### **8.9 Ασφαλιστικές υποχρεώσεις Αναδόχου για το Προσωπικό του**

Ο ανάδοχος (και τα μέλη του σε περίπτωση σύμπραξης) υποχρεούται να εκπληρώνει τις υποχρεώσεις του που απορρέουν από την κείμενη για την κοινωνική ασφάλιση νομοθεσία (ΕΦΚΑ κ.λπ.), για το προσωπικό του, που θα απασχολήσει για την εκτέλεση της σύμβασης.

### **8.10 Δημοσιοποίηση - Ανακοινώσεις στον Τύπο**

Ο Ανάδοχος δεν δικαιούται να προβαίνει, χωρίς την προηγούμενη έγγραφη συγκατάθεση του εργοδότη, άμεσα ή έμμεσα, σε δημόσιες ή δια του Τύπου ανακοινώσεις σχετικά με τη σύμβαση ή τον εργοδότη.

**8.11 Αλληλογραφία με τον Εργοδότη**

Τα έγγραφα που θα ανταλλάσσονται μεταξύ του Αναδόχου και του Εργοδότη θα πρέπει να αποστέλλονται κατ' αρχήν με fax, τα δε πρωτότυπα αυτών να αποστέλλονται με συστημένο ταχυδρομείο ή με courier και να είναι συντεταγμένα στην ελληνική γλώσσα.

**Άρθρο 9 ΥΠΟΧΡΕΩΣΕΙΣ ΤΟΥ ΕΡΓΟΔΟΤΗ****9.1 Παροχή υφισταμένων στοιχείων**

Ο Εργοδότης υποχρεούται να παρέχει στον Ανάδοχο, χωρίς επιβάρυνση, όλες τις πληροφορίες που αφορούν τη Σύμβαση, εφόσον είναι διαθέσιμες και δεν έχει κώλυμα να τις παραδώσει.

**9.2 Έγκαιρη πληρωμή του Αναδόχου**

Ο Εργοδότης υποχρεούται να καταβάλλει έγκαιρα το εργολαβικό αντάλλαγμα στον Ανάδοχο, κατά τους όρους του Νόμου και της παρούσας, όπως ειδικότερα ορίζεται στην παρ. 4.2.

**Άρθρο 10 ΔΙΑΦΟΡΕΣ - ΔΙΑΦΩΝΙΕΣ - ΑΝΩΤΕΡΗ ΒΙΑ****10.1 Καλόπιστη εφαρμογή της Σύμβασης**

Ο εργοδότης και ο ανάδοχος υποχρεούνται να αντιμετωπίζουν καλόπιστα τις αμοιβαίες υποχρεώσεις και τα δικαιώματά τους και να προσπαθούν για την επίλυση των διαφωνιών τους με πνεύμα συνεργασίας και αλληλεγγύης. Η λύση οποιασδήποτε διαφωνίας επιλύεται κατά τα λοιπά, κατά το Νόμο και την παρούσα (άρθρο 14).

**10.2 Λάθη / ασυμφωνίες στα Συμβατικά Τεύχη ή στην Προσφορά του Αναδόχου**

10.2.1 Τα συμβατικά τεύχη αλληλοσυμπληρώνονται. Σε περίπτωση που υπάρξουν αντικρουόμενες διατάξεις ή όροι στα συμβατικά τεύχη, υπερισχύουν τα αναγραφόμενα στο ισχυρότερο κάθε φορά, όπως ορίζεται στη Διακήρυξη.

10.2.2 Λάθη ή παραλείψεις των Συμβατικών Τευχών μπορεί να διορθώνονται πριν την υπογραφή της σύμβασης, αν τούτο δεν αντιβαίνει στη δικαιολογημένη εμπιστοσύνη των διαγωνιζομένων και στην υποχρέωση της Αναθέτουσας Αρχής να μη μεταβάλλει μονομερώς τους όρους της που έλαβαν υπόψη τους οι διαγωνιζόμενοι για τη διαμόρφωση της προσφοράς τους.

### **10.3 Ανωτέρα βία**

10.3.1 Αν κατά την εκτέλεση της σύμβασης επισυμβούν γεγονότα ή περιστατικά "ανώτερης βίας", τα οποία σαφώς και αποδεδειγμένα βρίσκονται υπεράνω του ελέγχου και της ευθύνης των συμβαλλομένων, καθένα εκ των μερών δικαιούται να αναστείλει την εκπλήρωση των συμβατικών του υποχρεώσεων, εφόσον αυτά τα γεγονότα ή περιστατικά παρεμποδίζουν την εκπλήρωσή τους. Το παραπάνω δικαίωμα υφίσταται μόνο στις περιπτώσεις που οι συνέπειες των περιστατικών αυτών δεν ρυθμίζονται από το Νόμο ή τη σύμβαση.

10.3.2 Ο ανάδοχος που επικαλείται ανωτέρα βία υποχρεούται, μέσα σε είκοσι (20) ημέρες από τότε που συνέβησαν τα περιστατικά που συνιστούν την ανωτέρα βία, να αναφέρει εγγράφως αυτά και να προσκομίσει στην Αναθέτουσα αρχή τα απαραίτητα αποδεικτικά στοιχεία (άρθρο 204 Ν.4412/2016).

Η μη εκπλήρωση των συμβατικών υποχρεώσεων κατά τη διάρκεια της αναστολής, δεν δημιουργεί δικαίωμα ή αξίωση υπέρ ή κατά του ετέρου των συμβαλλομένων. Δεν αναστέλλεται η εκπλήρωση υποχρεώσεων ή η καταβολή αμοιβών, που κατέστησαν απαιτητές πριν από την επέλευση των άνω γεγονότων ή περιστατικών.

### **10.4 Εκτέλεση της σύμβασης παρά την ύπαρξη διαφωνίας**

Διαφωνίες, διενέξεις και διαφορές που θα ανακύψουν κατά την εκτέλεση της Σύμβασης δεν δικαιολογούν την εκ μέρους του αναδόχου άρνηση παροχής των υπηρεσιών και εκτέλεσης των καθηκόντων του όπως αυτά προβλέπονται στη Σύμβαση, εκτός αν τούτο ρητώς προβλέπεται από το Νόμο ή την σύμβαση. Αν παρότι δεν υφίσταται τέτοιο δικαίωμα, ο ανάδοχος αρνηθεί την εκτέλεση της σύμβασης, ο εργοδότης μπορεί να κηρύξει τον ανάδοχο έκπτωτο, κατά τις σχετικές διατάξεις του νόμου.

## **Άρθρο 11 ΕΚΠΤΩΣΗ ΑΝΑΔΟΧΟΥ – ΔΙΑΛΥΣΗ ΣΥΜΒΑΣΗΣ**

### **11.1 Έκπτωση Αναδόχου**

Αν ο ανάδοχος δεν εκπληρώνει τις συμβατικές του υποχρεώσεις ή δεν συμμορφώνεται με τις γραπτές εντολές της υπηρεσίας, που είναι σύμφωνες με τη σύμβαση ή τις κείμενες διατάξεις, κηρύσσεται έκπτωτος όπως λεπτομερώς ορίζεται στο άρθρο 191 του Ν.4412/2016 όπως αυτό τροποποιήθηκε από το άρθρο 96 του Ν. 4782/2021 και ισχύει.

Η διαδικασία έκπτωσης κινείται υποχρεωτικά εφόσον ο ανάδοχος:

α) Ο ανάδοχος υπερβεί υπαίτια, για χρονικό διάστημα πέραν του ενός τρίτου (1/3), τη συνολική προθεσμία της παρ. 2 του άρθρου 184 περί προθεσμιών, λαμβανομένων υπόψη των παρατάσεων.

β) Ο ανάδοχος καθυστερεί υπαίτια την υποβολή σταδίου μελέτης, για χρόνο περισσότερο από το μισό της αντίστοιχης τμηματικής προθεσμίας.

γ) Οι εργασίες του αναδόχου παρουσιάζουν κατ' επανάληψη ελαττώματα ή ελλείψεις. Για να κηρυχθεί ο ανάδοχος έκπτωτος για τον λόγο αυτόν, πρέπει να έχει προηγηθεί, τουλάχιστον μια φορά, η εφαρμογή της παρ. 5 του άρθρου 188 περί υποχρεώσεων αναδόχου, για την αποκατάσταση των ελαττωμάτων ή ελλείψεων της μελέτης και να μην έχει ασκηθεί ένσταση ή η ασκηθείσα να έχει απορριφθεί.

δ) Διαπιστωθεί, ότι ο ανάδοχος προσκόμισε πλαστή εγγυητική επιστολή ή ότι, προσκόμισε πλαστά δικαιολογητικά του άρθρου 103 περί πρόσκλησης υποβολής δικαιολογητικών κατά την υπογραφή της σύμβασης.

Αν υφίσταται λόγος έκπτωσης, κοινοποιείται στον ανάδοχο με απόδειξη ειδική πρόσκληση της διευθύνουσας υπηρεσίας, στην οποία απαραιτήτως γίνεται μνεία των διατάξεων του παρόντος άρθρου και η οποία περιλαμβάνει συγκεκριμένη περιγραφή των ενεργειών ή εργασιών που πρέπει να εκτελέσει ο ανάδοχος μέσα στην τασσόμενη προθεσμία. Η τασσόμενη προθεσμία πρέπει να είναι εύλογη, δηλαδή ανάλογη του χρόνου που απαιτείται, κατά την κοινή αντίληψη για την εκτέλεση των εργασιών ή των ενεργειών και πάντως όχι μικρότερη των δεκαπέντε (15) ημερών.

Ανεξάρτητα από την κοινοποίηση της ειδικής πρόσκλησης και τις προθεσμίες που αυτή τάσσει για την εκτέλεση συγκεκριμένων εργασιών ή ενεργειών, ο ανάδοχος είναι υποχρεωμένος να τηρεί τις εκ της συμβάσεως υποχρεώσεις του για την εμπρόθεσμη εκτέλεση της σύμβασης και σε κάθε περίπτωση υφίσταται τις νόμιμες συνέπειες από την υπέρβαση των συμβατικών προθεσμιών.

Αν η προθεσμία που τέθηκε με την ειδική πρόσκληση παρήλθε χωρίς ο ανάδοχος να συμμορφωθεί με το περιεχόμενό της, κηρύσσεται έκπτωτος μέσα σε αποκλειστική προθεσμία τριάντα (30) ημερών από την πάροδο της ταχθείσας προθεσμίας, με απόφαση του προϊσταμένου της διευθύνουσας υπηρεσίας. Στην απόφαση προσδιορίζονται οι εργασίες και ενέργειες που εκτέλεσε ο ανάδοχος σε συμμόρφωση προς την ειδική πρόσκληση και αιτιολογείται η έκπτωση με αναφορά στις εργασίες που δεν εκτέλεσε και στις ενέργειες στις οποίες δεν συμμορφώθηκε.

Η έκπτωση του αναδόχου καθίσταται οριστική, αν κατά της απόφασης έκπτωσης δεν ασκηθεί ένσταση ή αν η ασκηθείσα ένσταση απορριφθεί. Αν ασκηθεί ένσταση, αναστέλλονται οι συνέπειες της έκπτωσης μέχρι αυτή να οριστικοποιηθεί και ο ανάδοχος υποχρεούται να συνεχίσει τις εργασίες της σύμβασης. Η αποδοχή ή απόρριψη της ένστασης από το αποφαινόμενο όργανο κατ' άρθρο 198, περί διοικητικής και δικαστικής επίλυσης διαφορών αιτιολογείται, μεταξύ δε των λόγων αποδοχής, μπορεί να περιλαμβάνεται και η καταφανής βελτίωση του ρυθμού ή της ποιότητας των εκτελούμενων εργασιών, ώστε να πιθανολογείται βάσιμα η έγκαιρη και έντεχνη εκτέλεση του έργου.

Η εξέταση της ένστασης, κατά το άρθρο 198 γίνεται κατά προτεραιότητα από το τεχνικό συμβούλιο και η σχετική γνωμοδότηση εκδίδεται υποχρεωτικά σε προθεσμία τριών (3) μηνών από την άσκηση της ένστασης. Η μη έκδοση απόφασης του αρμόδιου αποφαινομένου οργάνου, κατά το άρθρο 198 μέσα σε προθεσμία ενός (1) μηνός από την έκδοση της γνωμοδότησης του συμβουλίου, θεωρείται ως σιωπηρή αποδοχή της γνωμοδότησης.

Μετά από την οριστικοποίηση της έκπτωσης εκκαθαρίζεται η σύμβαση και καταπίπτει υπέρ του εργοδότη η εγγύηση καλής εκτέλεσης ως ειδική ποινική ρήτρα. Αν επιβλήθηκαν ποινικές ρήτρες για υπέρβαση τμηματικών προθεσμιών μέχρι την οριστικοποίηση της έκπτωσης, οι ρήτρες αυτές οφείλονται από τον ανάδοχο αθροιστικά, ενώ επιβάλλεται και η ποινική ρήτρα για την υπέρβαση της συνολικής προθεσμίας, εφόσον υφίσταται αντίστοιχη περίπτωση.

Η απόφαση, με την οποία οριστικοποιήθηκε η έκπτωση, κοινοποιείται στις υπηρεσίες που είναι αρμόδιες για την τήρηση μητρώων μελετητών.

Αν, μετά από την οριστικοποίηση της έκπτωσης, η Προϊσταμένη Αρχή αποφασίσει την ολοκλήρωση της μελέτης, προσκαλεί τον υποψήφιο, που κατατάχθηκε στην επόμενη θέση στον διαγωνισμό, στον οποίο αναδείχθηκε ο έκπτωτος ανάδοχος και του προτείνει να αναλάβει αυτός την ολοκλήρωση της μελέτης, με τους ίδιους όρους και προϋποθέσεις και βάσει της προσφοράς που υπέβαλε στον διαγωνισμό. Η σύμβαση εκτέλεσης συνάπτεται, εφόσον εντός δεκαπέντε (15) ημερών από την κοινοποίηση της πρότασης περιέλθει στην Προϊσταμένη Αρχή έγγραφη και ανεπιφύλακτη αποδοχή της. Η άπρακτη πάροδος της προθεσμίας θεωρείται ως απόρριψη της πρότασης. Αν αυτός δεν δεχθεί την πρόταση σύναψης σύμβασης, η Προϊσταμένη Αρχή προσκαλεί τον επόμενο υποψήφιο κατά σειρά κατάταξης, ακολουθώντας κατά τα λοιπά την ίδια διαδικασία. Εφόσον και αυτός απορρίψει την πρόταση, η Προϊσταμένη Αρχή προσφεύγει κατά την κρίση της είτε στην ανοικτή δημοπρασία είτε στη διαδικασία με διαπραγμάτευση, εφόσον συντρέχουν οι προϋποθέσεις του νόμου.

Η διαδικασία της παρούσας εφαρμόζεται μόνο στην περίπτωση, που η Προϊσταμένη Αρχή κρίνει αιτιολογημένα, ότι οι παραπάνω προσφορές δεν είναι ικανοποιητικές για τον εργοδότη της μελέτης, αλλά μπορεί να εφαρμόζεται αναλογικά και σε περίπτωση ολοκλήρωσης της μελέτης, ύστερα από διάλυση της σύμβασης.

## **11.2 Διάλυση της σύμβασης**

11.2.1 Οι περιπτώσεις κατά τις οποίες επέρχεται διάλυση της σύμβασης και οι έννομες συνέπειες της πράξης αυτής καθώς και λεπτομέρειες επ' αυτής, περιγράφονται αναλυτικά στο Άρθρο 192 του Ν.4412/2016 όπως αυτό τροποποιήθηκε από το άρθρο 97 του Ν. 4782/2021 και ισχύει.

11.2.2 Ο εργοδότης δικαιούται να διακόψει την εκτέλεση της σύμβασης κατά τη διάρκεια

εκπόνησης κάποιου σταδίου της μελέτης και να προβεί στη διάλυσή της, με καταβολή αποζημίωσης στον ανάδοχο κατά τα προβλεπόμενα στο Άρθρο 194 του Ν.4412/2016 όπως αυτό τροποποιήθηκε από το άρθρο 98 του Ν. 4782/2021 και ισχύει.

- 11.2.3 Ο εργοδότης διατηρεί υπέρ αυτού το δικαίωμα να αναστείλει την εκπόνηση της μελέτης για διάστημα μέχρι και τρεις (3) μήνες με έγγραφη γνωστοποίηση προς τον ανάδοχο, στην οποία θα προσδιορίζονται οι λόγοι που καθιστούν αναγκαία την διακοπή, η ημερομηνία έναρξης της διακοπής και η πιθανολογούμενη διάρκεια αυτής. Επίσης, κατά τη διάρκεια της εκτέλεσης της σύμβασης, ο εργοδότης διατηρεί υπέρ αυτού το δικαίωμα να αναστείλει ή να διακόψει την εκπόνηση της μελέτης για συνολικό διάστημα έως και έξι (6) μηνών. Ο ανάδοχος έχει δικαίωμα να απαιτήσει αποζημίωση για θετικές ζημιές, κατά το άρθρο 190 του Ν. 4412/2016 όπως αυτό τροποποιήθηκε από το άρθρο 95 του Ν. 4782/2021 και ισχύει.
- 11.2.4 Από την ημερομηνία έναρξης της διακοπής ο Ανάδοχος απαλλάσσεται της υποχρέωσης εκπλήρωσης των συμβατικών υποχρεώσεων που αφορά η αναστολή και οφείλει να λάβει όλα τα ενδεικνύμενα μέτρα για τον περιορισμό των δαπανών αυτού και του εργοδότη. Αμέσως μετά την άρση των λόγων που επέβαλαν την διακοπή, ο εργοδότης υποχρεούται να ειδοποιήσει τον ανάδοχο εγγράφως.
- 11.2.5 Αν η διακοπή διαρκέσει πάνω από 3 μήνες, ο ανάδοχος δικαιούται να κινήσει τη διαδικασία διάλυσης της σύμβασης κατά το άρθρο 192 του Ν. 4412/2016, όπως αυτό τροποποιήθηκε από το άρθρο 97 του Ν. 4782/2021 και ισχύει. Διάλυση της σύμβασης μπορεί να ζητήσει ο ανάδοχος και στις λοιπές περιπτώσεις της παρ. 3 του άρθρου 192 του Νόμου όπως αυτό τροποποιήθηκε από το άρθρο 97 του Ν. 4782/2021 και ισχύει. Σε όλες τις περιπτώσεις ακολουθείται η οριζόμενη στο άρθρο αυτό διαδικασία.
- 11.2.6 Αν η αίτηση διάλυσης απορριφθεί εμπρόθεσμα από την Π.Α. ο ανάδοχος υποχρεούται να συνεχίσει την εκτέλεση της σύμβασης, ανεξάρτητα από την άσκηση των νόμιμων δικαιωμάτων του και η Π.Α. εγκρίνει με την ίδια απόφαση, τις αναγκαίες προσαρμογές στις προθεσμίες της σύμβασης.
- 11.2.7 Η Ειδική Δήλωση Διακοπής των εργασιών της περίπτωσης γ' της παραγράφου 3 του άρθρου 192 του Ν. 4412/2016, όπως αυτό τροποποιήθηκε από το άρθρο 97 του Ν. 4782/2021 και ισχύει, περιλαμβάνει τα αναφερόμενα στην παράγραφο 4 του άρθρου 4 του ίδιου άρθρου.
- 11.2.8 Εφόσον ο ανάδοχος συναινεί στη ματαίωση της διάλυσης η σύμβαση συνεχίζεται ανεξάρτητα των οικονομικών του απαιτήσεων, με ανάλογη παράταση των συμβατικών προθεσμιών. Για τη ματαίωση της διάλυσης και τον καθορισμό της αποζημίωσης ακολουθείται η οριζόμενη στο άρθρο 193 του Ν.4412/2016 διαδικασία.

- 11.2.9 Η σύμβαση λύεται με την παραλαβή του συμβατικού αντικειμένου, εκτός αν συντρέχει περίπτωση έκπτωσης του αναδόχου ή διάλυσης της σύμβασης είτε με πρωτοβουλία του κυρίου του έργου είτε με πρωτοβουλία του αναδόχου. Μετά τη λήξη της αρχικής προθεσμίας και των εγκεκριμένων παρατάσεων της και μέχρι τη λύση της σύμβασης με οποιονδήποτε νόμιμο τρόπο δεν οφείλεται αναθεώρηση.

### **11.3 Ματαίωση διάλυσης**

Σύμφωνα με τα ισχύοντα στο άρθρο 193 του Ν.4412/2016.

### **11.4 Αποζημίωση Αναδόχου σε περίπτωση διάλυσης σύμβασης**

Σύμφωνα με τα ισχύοντα στο άρθρο 194 του Ν.4412/2016, όπως αυτό αντικαταστάθηκε από το άρθρο 98 του Ν. 4782/2021 και ισχύει.

### **11.5 Υποκατάσταση Αναδόχου**

Σύμφωνα με τα ισχύοντα στο άρθρο 195 του Ν.4412/2016, όπως αυτό τροποποιήθηκε από το άρθρο 99 του Ν. 4782/2021 και ισχύει.

### **11.6 Λήξη της Σύμβασης – Παραλαβή του αντικειμένου της**

Η λήξη της Σύμβασης, εφ' όσον δεν συντρέχουν λόγοι πρόωρης λύσης (έκπτωση του αναδόχου ή διάλυση της σύμβασης), πιστοποιείται με την παραλαβή των εργασιών του Αναδόχου και την έκδοση σχετικής απόφασης από την Π.Α. Για την έγκριση της μελέτης και την παραλαβή του αντικειμένου της σύμβασης ισχύουν τα αναφερόμενα στο άρθρο 189 του Ν.4412/2016, όπως αυτό αντικαταστάθηκε από το άρθρο 94 του Ν. 4782/2021 και ισχύει.

Η έγκριση της μελέτης, κατά τις παρ. 1, 2, 3 και 4 του άρθρου 189, συνιστά και παραλαβή του αντικειμένου της σύμβασης. Αν παρέλθει άπρακτη η προθεσμία της παρ. 4, επέρχεται αυτοδίκαιη έγκριση και παραλαβή της μελέτης.

Οι εγγυήσεις καλής εκτέλεσης επιστρέφονται στον ανάδοχο σύμφωνα με το άρθρο 5.1.3 της παρούσας Σ.Υ., μετά την έκδοση από τον εργοδότη (Δ.Υ.) βεβαίωσης περαίωσης των υπηρεσιών του Αναδόχου.



## **Άρθρο 12 ΕΓΚΡΙΣΗ ΤΗΣ ΜΕΛΕΤΗΣ – ΠΑΡΑΛΑΒΗ ΤΟΥ ΑΝΤΙΚΕΙΜΕΝΟΥ ΤΗΣ ΣΥΜΒΑΣΗΣ**

(άρθρο 189 του Ν.4412/2016, όπως αυτό αντικαταστάθηκε από το άρθρο 94 του Ν. 4782/2021 και ισχύει)  
Με την επιφύλαξη ειδικών διατάξεων για επιμέρους κατηγορίες μελετών, για τις οποίες τυχόν προβλέπεται ιδιαίτερη διαδικασία έγκρισης, οι υποβαλλόμενες κατά στάδιο μελέτες, καθώς και η συνολική μελέτη εγκρίνονται από το αρμόδιο, κατά περίπτωση όργανο της αναθέτουσας αρχής. Οι μελέτες υποβάλλονται στη διευθύνουσα υπηρεσία, η οποία πραγματοποιεί συνοπτικό έλεγχο για την πληρότητα των παραδοτέων, σύμφωνα με τη σύμβαση και εκδίδει σχετική βεβαίωση μέσα σε δεκαπέντε (15) ημέρες, αλλιώς η βεβαίωση θεωρείται ως αυτοδικαίως εκδοθείσα.

Η υποβληθείσα μελέτη παραδίδεται στον ελεγκτή της παρ. 10 του παρόντος ή του άρθρου 183Α κατά περίπτωση, αμέσως μετά από την έκδοση, ρητή ή αυτοδίκαιη, της βεβαίωσης της παρ. 1, ο οποίος, το αργότερο μέσα σε δύο (2) μήνες, συντάσσει και υποβάλλει στη διευθύνουσα υπηρεσία τεχνική έκθεση με την οποία βεβαιώνει, ότι για την εκπόνηση της μελέτης εφαρμόστηκαν οι προβλεπόμενες προδιαγραφές, κανονισμοί και τεχνικές οδηγίες και ότι, η μελέτη διαθέτει την ποιοτική και ποσοτική επάρκεια, σύμφωνα με τις εν γένει συμβατικές υποχρεώσεις του αναδόχου. Αν η τεχνική έκθεση διαπιστώσει, ότι η μελέτη δεν έχει ελλείψεις ούτε και χρήζει διορθώσεων και η διευθύνουσα υπηρεσία δεν αμφισβητεί την έκθεση, ο ελεγκτής προωθεί τη μελέτη στο αρμόδιο όργανο για την έκδοση της απόφασης έγκρισης, αλλιώς την επιστρέφει στον ανάδοχο με συγκεκριμένες παρατηρήσεις, θέτοντας εύλογη προθεσμία, εντός της οποίας ο ανάδοχος οφείλει να συμμορφωθεί και υποβάλει εκ νέου τη μελέτη. Στην περίπτωση αυτήν αναστέλλεται η προθεσμία υποβολής της τεχνικής έκθεσης και δεν συμπληρώνεται, αν δεν παρέλθουν δεκαπέντε (15) ημέρες από την επανυποβολή της. Αν ο ανάδοχος δεν τηρήσει υπαιτίως τις υποχρεώσεις του για την αποκατάσταση των πλημμελειών της μελέτης εντός της τεθείσας προθεσμίας, μπορεί να κηρυχθεί έκπτωτος και η διόρθωση συμπλήρωση της μελέτης του να διενεργηθεί από την υπηρεσία, ή να ανατεθεί, σε βάρος και για λογαριασμό του αναδόχου, σε άλλον μελετητή ή και στον ελεγκτή της μελέτης, αν διαθέτει τα τυπικά κατά τον νόμο προσόντα.

Αν σύμφωνα με τον νόμο, απαιτείται πριν την έγκριση της μελέτης η γνωμοδότηση άλλων υπηρεσιών και φορέων, η διευθύνουσα υπηρεσία την κοινοποιεί προς αυτούς, μετά από την υποβολή της τεχνικής έκθεσης του ελεγκτή και τις τυχόν απαιτηθείσες διορθώσεις ή συμπληρώσεις εκ μέρους του αναδόχου. Οι ως άνω φορείς και υπηρεσίες υποχρεούνται να υποβάλουν τη γνώμη τους μέσα σε χρονικό διάστημα δύο (2) μηνών από την αποστολή της μελέτης προς αυτούς, εκτός αν προβλέπεται διαφορετική προθεσμία από ειδικές διατάξεις. Η παρέλευση της προθεσμίας θεωρείται ως θετική γνωμοδότηση.

Η μελέτη εγκρίνεται κατά στάδια και στο σύνολό της. Η απόφαση έγκρισης εκδίδεται από το αρμόδιο αποφαινόμενο όργανο υποχρεωτικά μέσα σε έναν (1) μήνα, από την υποβολή της μελέτης από τη διευθύνουσα υπηρεσία, συνοδευόμενη από την τυχόν απαιτούμενη γνώμη άλλων φορέων ή την πάροδο της προθεσμίας της παρ. 3, την οποία βεβαιώνει το έγγραφο της διευθύνουσας υπηρεσίας. Αν οι ζητηθείσες από τον ανάδοχο συμπληρώσεις ή διορθώσεις αφορούν διακεκριμένο στάδιο ή κατηγορία μελέτης, μπορεί να γίνει τμηματική έγκριση των υπόλοιπων μελετών. Με αιτιολογημένη απόφασή του, που εκδίδεται εντός της προθεσμίας της παρούσας, το όργανο έγκρισης μπορεί να παρατείνει την προθεσμία έγκρισης, για δύο (2) ακόμα μήνες.

Η έγκριση της μελέτης κατά τις παρ. 1, 2, 3 και 4 συνιστά και παραλαβή του αντικειμένου της σύμβασης. Αν παρέλθει άπρακτη η προθεσμία της παρ. 4, επέρχεται αυτοδίκαιη έγκριση και παραλαβή της μελέτης και επιστρέφεται, μέσα σε δύο (2) μήνες μετά από τη ρητή ή αυτοδίκαιη παραλαβή, η εγγύηση καλής εκτέλεσης του αναδόχου.

Επιτρέπεται να παραληφθεί, εκτός αν άλλως ορίζεται στη σύμβαση, ύστερα από αίτηση του αναδόχου, μελέτη αυτοτελούς τμήματος έργου που εκπονήθηκε.

Οι αξιώσεις του εργοδότη κατά του αναδόχου, λόγω πλημμελειών της μελέτης, υπόκεινται σε εξαετή παραγραφή, η οποία άρχεται την επομένη της παραλαβής της μελέτης ή της λύσης της σύμβασης με οποιονδήποτε τρόπο.

Οι αξιώσεις του αναδόχου για την καταβολή της αμοιβής του παραγράφονται σε πέντε (5) έτη από τη ρητή ή αυτοδίκαιη παραλαβή της μελέτης, αν δεν έχουν ήδη υποπέσει σε παραγραφή, σύμφωνα με ειδικότερες διατάξεις του παρόντος.

### **Άρθρο 13 ΑΠΟΖΗΜΙΩΣΗ ΤΟΥ ΑΝΑΔΟΧΟΥ ΛΟΓΩ ΥΠΕΡΗΜΕΡΙΑΣ ΤΟΥ ΕΡΓΟΔΟΤΗ ΧΩΡΙΣ ΛΥΣΗ ΤΗΣ ΣΥΜΒΑΣΗΣ**

(άρθρο 190 του Ν.4412/2016, όπως αυτό αντικαταστάθηκε από το άρθρο 95 του Ν. 4782/2021 και ισχύει)

Αν ο εργοδότης περιέλθει σε υπερημερία ως προς την εκπλήρωση των συμβατικών ή νόμιμων υποχρεώσεών του, ο ανάδοχος δικαιούται να ζητήσει αποζημίωση για τις θετικές ζημίες, που υφίσταται και για το χρονικό διάστημα μετά από την υποβολή έγγραφης όχλησης, έως την άρση της υπερημερίας, η οποία δεν δύναται να υπερβεί τους έξι (6) μήνες κατ' ανώτατο όριο. Η όχληση υποβάλλεται στη διευθύνουσα υπηρεσία και προσδιορίζει τις πράξεις ή παραλείψεις του εργοδότη ή των οργάνων του, που συνιστούν την αιτία της υπερημερίας, την αιτία της ζημίας και, στο μέτρο του δυνατού, την κατά προσέγγιση εκτίμηση της ζημίας, ανά ημέρα υπερημερίας.

Μέσα σε προθεσμία δέκα (10) ημερών από την υποβολή της όχλησης, ο επιβλέπων υποβάλλει στη διευθύνουσα υπηρεσία εισήγηση, με την οποία διαπιστώνει αν υφίσταται υπερημερία, καθώς και τα αίτιά της και το ύψος των ζημιών του αναδόχου για κάθε ημέρα κατά προσέγγιση. Ο προϊστάμενος της διευθύνουσας υπηρεσίας εκδίδει εντός δέκα (10) ημερών, απόφαση με την οποία αποδέχεται ή απορρίπτει το αίτημα του αναδόχου. Κατά της απόφασης αυτής επιτρέπεται η ένσταση του άρθρου 198, περί διοικητικής και δικαστικής επίλυσης διαφορών.

Μετά τη λήξη της υπερημερίας του εργοδότη, ο ανάδοχος υποβάλλει αίτηση για την αναγνώριση της ζημίας του, προσδιορίζοντας επακριβώς το ποσό αυτής. Επί της αίτησης αποφασίζει, μετά από εισήγηση της διευθύνουσας υπηρεσίας, η Προϊσταμένη Αρχή.

#### **Άρθρο 14 ΔΙΟΙΚΗΤΙΚΗ ΚΑΙ ΔΙΚΑΣΤΙΚΗ ΕΠΙΛΥΣΗ ΔΙΑΦΟΡΩΝ**

Οι διαφορές μεταξύ του εργοδότη και του αναδόχου επιλύονται κατά τα λεπτομερώς αναφερόμενα στο άρθρο 198 του Ν. 4412/2016 όπως αυτό τροποποιήθηκε από το άρθρο 101 του Ν. 4782/2021 και ισχύει. Η διοικητική και η δικαστική διαδικασία δεν αναστέλλουν την εκτέλεση της Σύμβασης, εκτός και αν ορίζεται διαφορετικά στο Νόμο.

#### **Άρθρο 15 ΙΣΧΥΟΥΣΑ ΝΟΜΟΘΕΣΙΑ ΚΑΙ ΓΛΩΣΣΑ ΕΠΙΚΟΙΝΩΝΙΑΣ**

##### **15.1 Νομοθεσία**

Η Σύμβαση διέπεται αποκλειστικά από το Ελληνικό Δίκαιο όπως αναλυτικά προσδιορίζεται στη Διακήρυξη και το Τεύχος Τεχνικών Δεδομένων.

Σε περίπτωση που η παρούσα Συγγραφή Υποχρεώσεων ή τα Τεύχη Δημοπράτησης διαθέτουν παραλήψεις ή έρχονται σε αντίθεση με διατάξεις του Ν.4412/2016 όπως αυτός τροποποιήθηκε από τον Ν. 4782/2021 και ισχύει, τότε έχουν εφαρμογή οι διατάξεις του νόμου αυτού.

##### **15.2 Γλώσσα επικοινωνίας**

15.2.1 Η Σύμβαση θα συνταχθεί στην ελληνική γλώσσα.

15.2.2 Όλες οι επικοινωνίες (προφορικές και γραπτές) μεταξύ του Αναδόχου και του Εργοδότη ή άλλων ελληνικών αρχών ή φορέων θα γίνονται στην ελληνική γλώσσα. Οπουδήποτε και οποτεδήποτε κατά τη διάρκεια ισχύος της Σύμβασης απαιτηθεί ερμηνεία ή μετάφραση από ή/ και προς τα ελληνικά, αυτές θα εξασφαλίζονται από τον Ανάδοχο και με κόστος που θα βαρύνει τον ίδιο.

15.2.3 Σε κάθε περίπτωση αμφισβητήσεων ή διαφορών, το ελληνικό κείμενο κατисχύει των εγγράφων σε αλλοδαπή γλώσσα.

ΘΕΩΡΗΘΗΚΕ

Μεταμόρφωση, ....../...../2023  
Οι Συντάξαντες

Μεταμόρφωση, ....../...../2023  
Η Αναπληρώτρια Προϊσταμένη Δ/νσης  
Τεχνικών Υπηρεσιών & Πολεοδομίας

Ευάγγελος Χριστόπουλος  
Πολιτικός Μηχανικός

Μερσίνη Κλεάνθη  
Αρχιτέκτων Μηχανικός

Αναστάσιος Πιτσινός  
Μηχανολόγος Μηχανικός



**ΕΛΛΗΝΙΚΗ ΔΗΜΟΚΡΑΤΙΑ  
ΝΟΜΟΣ ΑΤΤΙΚΗΣ  
ΔΗΜΟΣ ΜΕΤΑΜΟΡΦΩΣΗΣ  
ΔΙΕΥΘΥΝΣΗ ΤΕΧΝΙΚΩΝ ΥΠΗΡΕΣΙΩΝ  
& ΠΟΛΕΟΔΟΜΙΑΣ  
ΤΜΗΜΑ ΕΡΓΩΝ ΥΠΟΔΟΜΗΣ  
& ΚΤΙΡΙΑΚΩΝ ΕΡΓΩΝ**

<b>ΜΕΛΕΤΗ:</b>	<b>ΜΕΛΕΤΗ ΠΡΟΣΘΗΚΗΣ ΚΑΘ' ΥΨΟΣ ΔΥΟ ΟΡΟΦΩΝ ΠΑΝΩ ΑΠΟ ΤΑ ΔΗΜΟΤΙΚΑ ΙΑΤΡΕΙΑ ΔΗΜΟΥ ΜΕΤΑΜΟΡΦΩΣΗΣ</b>
<b>ΧΡΗΜΑΤΟΔΟΤΗΣΗ:</b>	Περιφέρεια Αττικής υπό τον ΚΑΕ 9769.02.086 Προεκτιμώμενη αμοιβή: <b>330.747,38 €</b> με Φ.Π.Α. 24%
<b>ΑΡ. ΔΙΑΚΗΡΥΞΗΣ:</b> <b>CPV:</b> <b>Κ.Α.Ε. ΔΗΜΟΥ ΜΕΤΑΜΟΡΦΩΣΗΣ</b>	..... 71320000-7 64.7411.0003

**ΤΕΥΧΟΣ ΤΕΧΝΙΚΩΝ ΔΕΔΟΜΕΝΩΝ  
(Μέρος Α)**

**Μεταμόρφωση, Νοέμβριος 2023**

Πίνακας Περιεχομένων

Άρθρο 1	ΑΝΤΙΚΕΙΜΕΝΟ ΤΗΣ ΜΕΛΕΤΗΣ
Άρθρο 2	ΣΚΟΠΙΜΟΤΗΤΑ ΚΑΙ ΣΤΟΙΧΕΙΑ ΕΡΓΟΥ
Άρθρο 3	ΤΟ ΠΡΟΓΡΑΜΜΑ ΤΩΝ ΑΠΑΙΤΟΥΜΕΝΩΝ ΜΕΛΕΤΩΝ
Άρθρο 4	ΙΣΧΥΟΥΣΕΣ ΔΙΑΤΑΞΕΙΣ ΓΙΑ ΤΗΝ ΕΚΠΟΝΗΣΗ ΤΩΝ ΜΕΛΕΤΩΝ
Άρθρο 5	ΧΡΟΝΟΔΙΑΓΡΑΜΜΑ ΕΚΠΟΝΗΣΗΣ ΜΕΛΕΤΩΝ
Άρθρο 6	ΕΓΚΡΙΣΕΙΣ ΜΕΛΕΤΩΝ

**ΤΕΥΧΟΣ ΤΕΧΝΙΚΩΝ ΔΕΔΟΜΕΝΩΝ****Άρθρο 1 Αντικείμενο της Μελέτης**

Το αντικείμενο της Μελέτης συνίσταται ως το σύνολο των απαιτούμενων τεχνικών Μελετών για τον ακριβή και λεπτομερή σχεδιασμό της προσθήκης καθ' ύψος δυο ορόφων πάνω από το κτίριο των Δημοτικών Ιατρείων, που βρίσκεται στη συμβολή των οδών Ηρακλείου & Ελευθερίας στο Ο.Τ. 390 του Δήμου Μεταμόρφωσης.

Οι απαιτούμενες Μελέτες είναι οι ακόλουθες:

- Αρχιτεκτονική Μελέτη (κατηγορία 6)
- Στατική Μελέτη (κατηγορία 8)
- Ηλεκτρομηχανολογική Μελέτη (κατηγορία 9)
- Τοπογραφική Μελέτη (κατηγορία 16)
- Γεωτεχνική Μελέτη (κατηγορία 21)

Η χρηματοδότηση της Μελέτης πραγματοποιείται από πόρους της Περιφέρειας Αττικής και ίδιους πόρους του Δήμου Μεταμόρφωσης.

**Άρθρο 2 Σκοπιμότητα και στοιχεία έργου****2.1 Υφιστάμενη κατάσταση**

Στο κτήριο των Δημοτικών Ιατρείων, που βρίσκεται στο Ο.Τ. 390, σήμερα λειτουργούν τα Τοπικά Ιατρεία Μεταμόρφωσης της 1<sup>ης</sup> Υγειονομικής Περιφέρειας Αττικής

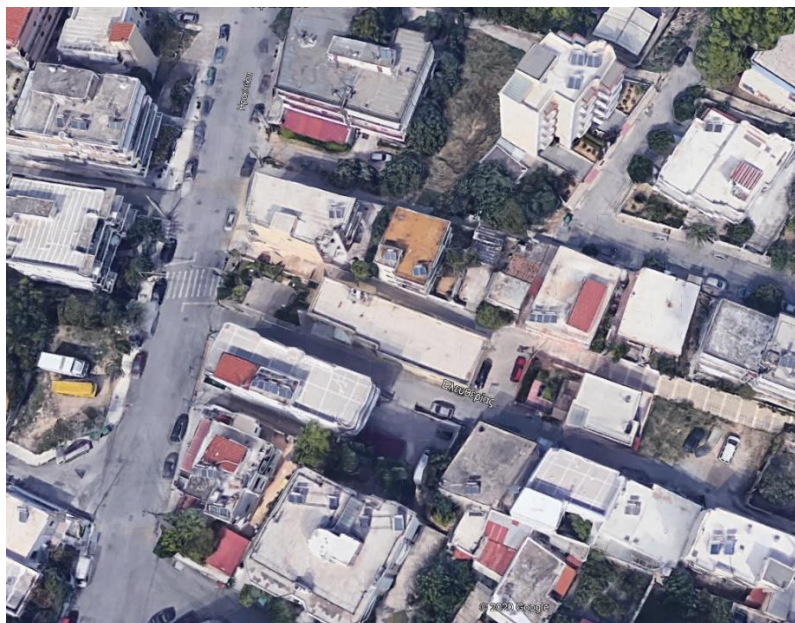

Το Ο.Τ. 390 περικλείεται από τις οδούς Ηρακλείου, Ελευθερίας, Δεκελείας και Βεροίας. Η οδός Βεροίας και η οδός Ελευθερίας δεν είναι πλήρως διανοιγμένες. Επομένως, η πρόσβαση στα ιατρεία γίνεται από την οδό Ηρακλείου ενώ η κεντρική είσοδος του κτιρίου βρίσκεται επί της οδού Ελευθερίας.

Το κτήριο είναι ισόγειο και έχει κατασκευαστεί σύμφωνα με τα προβλεπόμενα στην υπ' αριθμόν 8/2002 Άδεια Οικοδομής και στην υπ' αριθμόν 906/2002 Αναθεώρησή της.

ΕΝΔΕΙΚΤΙΚΑ ΣΤΟΙΧΕΙΑ ΚΤΙΡΙΟΥ (σύμφωνα με το διάγραμμα κάλυψης)

Έτος κατασκευής: 2002

Επιφάνεια: 223,07 m<sup>2</sup>

Αριθμός ορόφων : ένας (1) ισόγειος

Ακολουθούν ενδεικτικές φωτογραφίες των όψεων του κτιρίου:

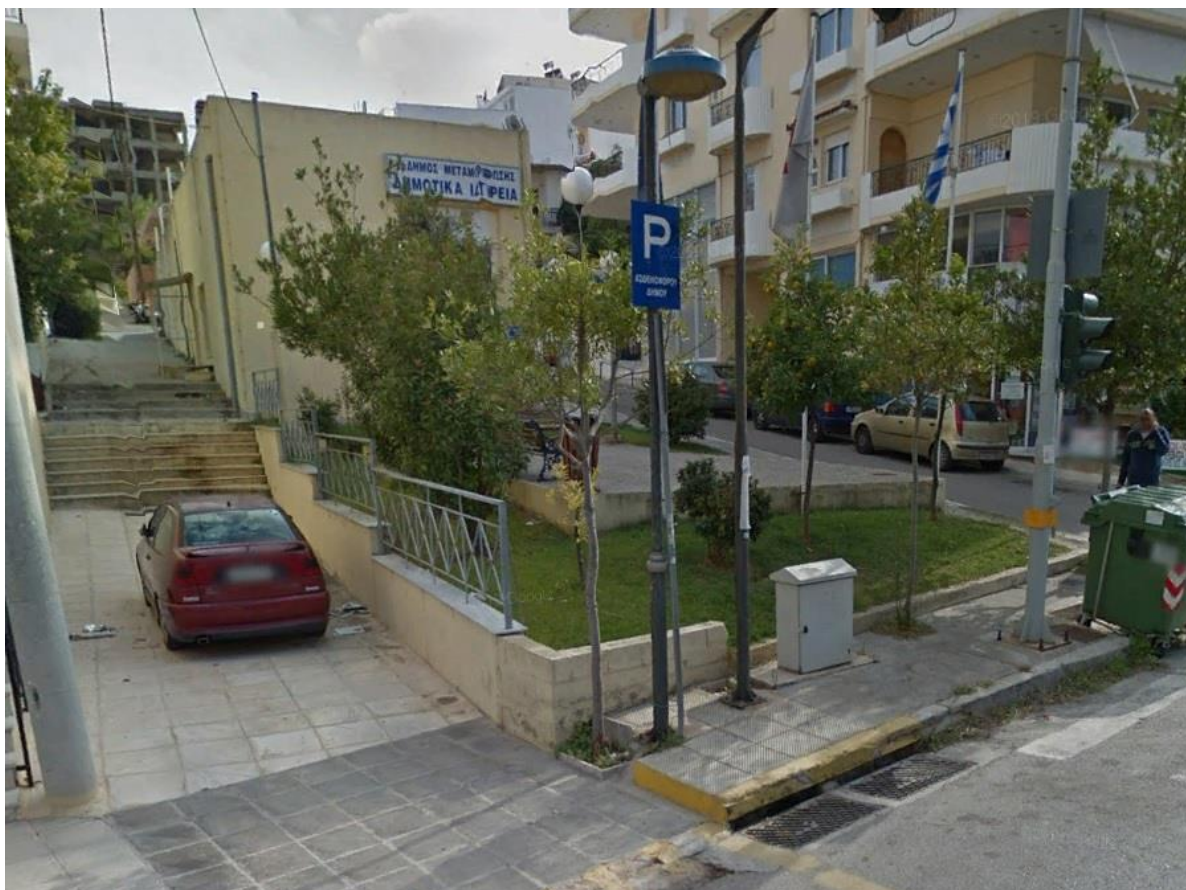

φωτ. 1





φωτ. 2

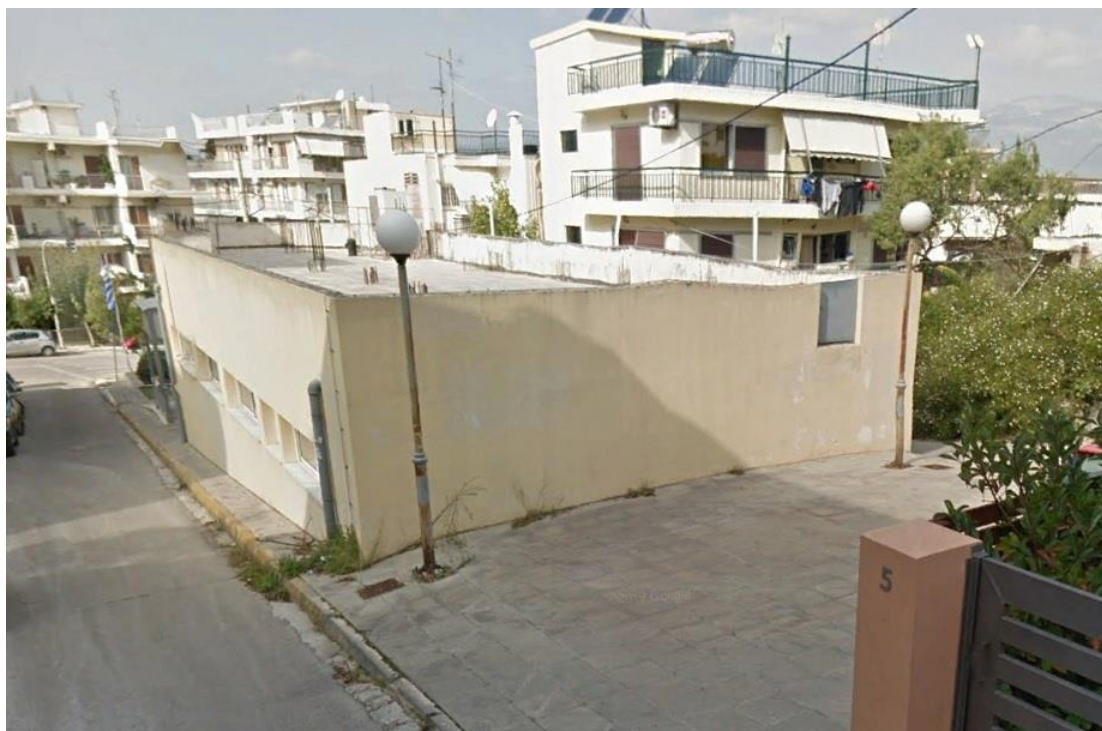

φωτ. 3

Στο κτίριο των Τοπικών Ιατρείων Μεταμόρφωσης της 1<sup>ης</sup> Υγειονομικής Περιφέρειας Αττικής στεγάζονται ιατρεία για τις παρακάτω ειδικότητες γιατρών:

1. Οφθαλμίατρος
2. Παιδίατρος
3. Πνευμονολόγος
4. Γυναικολόγος
5. Οδοντίατρος
6. Φυσίατρος
7. Καρδιολόγος
8. Ενδοκρινολόγος
9. Γενικός Ιατρός
10. Ωτορινολαρυγγολόγος
11. Δερματολόγος

Σε ό,τι αφορά στις Η/Μ εγκαταστάσεις του κτιρίου, αυτές περιλαμβάνουν :

- Πλήρη ηλεκτρολογική εγκατάσταση ισχυρών ρευμάτων (φωτισμός, ρευματοδότες).
- Εγκατεστημένα δίκτυα υπολογιστών στα γραφεία διοίκησης.
- Χώρο λεβητοστασίου στο υπόγειο του κτιρίου με λέβητα και καυστήρα πετρελαίου και δεξαμενή πετρελαίου σε παρακείμενο χώρο του υπογείου.
- Εγκατάσταση θέρμανσης με σώματα τύπου fancoil.
- Εγκατάσταση κλιματισμού μέσω ψύκτη και των σωμάτων fancoil.
- Κλιματιστικά μηχανήματα τύπου split (2τεμ.).
- Εγκατάσταση πυρανίχνευσης σύμφωνα με το Π.Δ.71/88.
- Μέσα ενεργητικής πυροπροστασίας (φορητοί πυροσβεστήρες, πυροσβεστικά ερμάρια,) σύμφωνα με το Π.Δ. 71/88.
- Ηλεκτροπαραγωγό ζεύγος εγκατεστημένο στην ταράτσα του κτιρίου ισχύος  $35 \text{ kVA} > 18 \text{ kVA}$  της μέγιστης απαιτούμενης ισχύος των υπαρχουσών εγκαταστάσεων.

Το κτίριο ηλεκτροδοτείται από μια τριφασική παροχή 3Χ50Α.

## 2.2 Τεκμηρίωση Σκοπιμότητας - Επιδιωκόμενο αποτέλεσμα

Βασικό στόχο του Δήμου Μεταμόρφωσης αποτελεί η εξυπηρέτηση του συνόλου των δημοτών αλλά και των κατοίκων του Δήμου πλησίον του τόπου κατοικίας τους με την φιλοξενία όσο το δυνατόν περισσότερων ειδικοτήτων γιατρών.

Με την καθ' ύψος προσθήκη δυο ορόφων στο υφιστάμενο κτίριο της οδού Ηρακλείου αναμένεται η έγκριση της ίδρυσης Κέντρου Υγείας από το Υπουργείο Υγείας με συνέπεια να αναβαθμισθεί το επίπεδο υγειονομικών υπηρεσιών που προσφέρονται στα διοικητικά όρια του Δήμου Μεταμόρφωσης.

## 2.3 Ισχύοντες Όροι Δόμησης

Το εμβαδόν του οικοπέδου είναι 588,35m<sup>2</sup>.

Οι όροι δόμησης της ευρύτερης περιοχής είναι:

**Γ.Π.Σ. ΦΕΚ 440 Δ / 12-5-1992**

**τροποποιήσεις: ΦΕΚ 401Δ/23-4-96 και ΦΕΚ 614Δ/20-9-00**

Πράσινη Περιοχή

Δ/γμα ρυμοτομίας 30-3-70 ΦΕΚ 75Δ/14-4-70

### 1. 1. Α. Οδοί μέχρι 20μ.

#### Ελάχιστα όρια αρτιότητας

α. κατά κανόνα E=400μ<sup>2</sup> Π=15μ

β. κατά παρέκκλιση για προϋφιστάμενα 9-6-73 E=400 μ<sup>2</sup> Π=13μ

γ. κατά παρέκκλιση για προϋφιστάμενα 14-4-70 E=200 μ<sup>2</sup> Π=10μ

### B. Οδοί μεγαλύτεροι από 20μ.

#### Ελάχιστα όρια αρτιότητας

α. κατά κανόνα E=750μ<sup>2</sup> Π=20μ

β. κατά παρέκκλιση για προϋφιστάμενα 14-4-70 E=400 μ<sup>2</sup> Π=13μ

### 2. Συντελεστής Δόμησης: 1,20

### 3. Σύστημα: Όπου πρασιά πρ. πανταχόθεν ελεύθερο με κάλυψη 40%

Χωρίς πρασιά πρ. ασυνεχές με κάλυψη 40%

### 4. Ύψος: κατά ΝΟΚ 2012

### 5. Ζώνη Γκαράζ: ΠΔ 111/04

### 6. Χρήσεις γης: ΦΕΚ 827Δ/88 σε συνδυασμό με το Γ.Π.Σ.

### 7. Για τα έχοντα πρόσωπο σε ΒΟΔ: Έγκριση ΣΑ

**Από τα ανωτέρω προκύπτει ότι η μέγιστη επιφάνεια δόμησης ανέρχεται σε ~706,02 τ.μ., η οποία ελήφθη υπόψη κατά τον Υπολογισμό Προεκτιμώμενων Αμοιβών.**

Επισημαίνεται ότι, εφόσον απαιτηθεί θα εκδοθεί απόφαση Υπουργού για παρέκκλιση από τους υφιστάμενους όρους δόμησης μετά από αιτιολογημένη τεχνική έκθεση και έγκριση του Κεντρικού Συμβουλίου Αρχιτεκτονικής, σύμφωνα με την παρ. 1 του άρθρου 27 του Ν. 4067/2012 (ΦΕΚ 79/Α'/9-4-2012)

## **2.4 Κτιριολογικό Πρόγραμμα**

Το Κτιριολογικό Πρόγραμμα περιλαμβάνεται αναλυτικά στο Τεύχος Τεχνικών Δεδομένων - Μέρος Β.

### **Άρθρο 3 Το πρόγραμμα των απαιτούμενων μελετών**

Όπως προαναφέρθηκε, για την εκτέλεση του εν λόγω έργου απαιτείται η εκπόνηση των παρακάτω μελετών:

- Αρχιτεκτονική Μελέτη (κατηγορία 6) για την προσθήκη καθ' ύψος.
- Στατική Μελέτη (κατηγορία 8) για την προσθήκη καθ' ύψος και τον έλεγχο στατικής επάρκειας των υφιστάμενων κτιρίων.
- Ηλεκτρομηχανολογική Μελέτη (κατηγορία 9) για την προσθήκη καθ' ύψος.  
Οι υποκατηγορίες Μελετών της Ηλεκτρομηχανολογικής Μελέτης αναλύονται στο Τεύχος Προεκτίμησης Αμοιβών.
- Τοπογραφική Μελέτη (κατηγορία 16)
- Γεωτεχνική Μελέτη (κατηγορία 21).

Το έργο της προσθήκης αφορά τα εξής:

Εμβαδόν οικοπέδου: 588,35 τ.μ.

Επιτρεπόμενη Δόμηση: 588,35 τ.μ. $\times$ 1,20=706,02 τ.μ.

Υφιστάμενη Δόμηση: 223,07 τ.μ.

**Υπόλοιπο Δόμησης: 706,02 τ.μ - 223,07 τ.μ.=482,95 τ.μ.**

Στους Μελετητές θα διατίθενται τα σχέδια των υφιστάμενων κτιρίων και τα λοιπά έγγραφα του φακέλου, που περιλαμβάνονταν στην υπ' αριθμόν 8/2002 Άδεια Οικοδομής και στην υπ' αριθμόν 906/2002 Αναθεώρησή της.

### **3.1 Φάσεις Μελέτης**

**A) Η Φάση 1 περιλαμβάνει την εκπόνηση της Γεωτεχνικής Μελέτης (κατηγορία 21) και την εκπόνηση της Τοπογραφικής Μελέτης (κατηγορία 16).**

**B) Η Φάση 2 περιλαμβάνει τις Προμελέτες (Αρχιτεκτονική, Στατική και Ηλεκτρομηχανολογική).**

Οι Προμελέτες θα είναι σύμφωνες με τις Προδιαγραφές της Νομοθεσίας {βλ. άρθρο 4 του παρόντος Τεύχους Τεχνικών Δεδομένων, (ΦΕΚ 1047/Β/29.03.2019 κτλ)}. Μετά την έγκριση της Προμελέτης από τη Διευθύνουσα Υπηρεσία, οι Μελετητές θα μεριμνήσουν για την οριστική εκπόνηση του Κτιριολογικού Προγράμματος, το οποίο πρέπει να είναι σύμφωνο με τις προδιαγραφές της Απόφασης Υπουργού Υγείας με Αριθμ. Γ.Π./οικ. 72218/2014 (ΦΕΚ 2302Β/27.08.2014) που αποτελεί Τροποποίηση του παραρτήματος Α και Β του Π.Δ. 84/2001 (ΦΕΚ 70 Α'/2001).

**Γ) Η Φάση 3 περιλαμβάνει τις Οριστικές Μελέτες (Αρχιτεκτονική, Στατική και Ηλεκτρομηχανολογική).**

Οι Οριστικές Μελέτες θα είναι σύμφωνες με τις Προδιαγραφές και θα ικανοποιούν τις απαιτήσεις της Νομοθεσίας, όπως αυτές αναφέρονται στο άρθρο 4 του παρόντος Τεύχους Τεχνικών Δεδομένων και της υπ' αριθ. ΔΝΣβ/1732/ΦΝ466/2019 Απόφασης Υπουργού Υποδομών και Μεταφορών (ΦΕΚ 1047/Β/29.03.2019) και παράλληλα θα πληρούν όλες τις προβλεπόμενες προϋποθέσεις της Απόφασης Υπουργού Υγείας με Αριθμ. Γ.Π./οικ. 72218/2014 (ΦΕΚ 2302Β/27.08.2014) που αποτελεί Τροποποίηση του παραρτήματος Α και Β του Π.Δ. 84/2001 (ΦΕΚ 70 Α'/2001) με τίτλο «Όροι, προϋποθέσεις, διαδικασία και προδιαγραφές για την ίδρυση και λειτουργία ιδιωτικών Φορέων Παροχής Πρωτοβάθμιας Φροντίδας Υγείας (Π.Φ.Υ.)».

Όσον αναφορά την Αρχιτεκτονική μελέτη, ο ανάδοχος υποχρεούται να μελετήσει συνολικά το κτίριο ως προς την λειτουργική επίλυση και να μελετήσει τις όποιες προσαρμογές προκύψουν ή κριθούν απαραίτητες ότι πρέπει να γίνουν στο υφιστάμενο κέλυφος. Επίσης, κατά την εκπόνηση της αρχιτεκτονικής μελέτης θα πρέπει

οπωσδήποτε να ληφθούν υπόψη το άρθρο 26 του Ν. 4067/2012 (Ν.Ο.Κ) όπως αυτό τροποποιήθηκε από το άρθρο 119 του Ν. 4759/20, που αφορά την 'Προσβασιμότητα χωρίς φραγμούς για τα άτομα με αναπηρία και τα εμποδιζόμενα άτομα', καθώς και την Απόφαση ΥΠΕΝ/ΔΜΕΑΑΠ/99709/726/21 (ΦΕΚ 5045Β/1-11-2021), που αφορά τις Τεχνικές Προδιαγραφές Μελέτης Προσβασιμότητας.

Όσον αναφορά την Στατική μελέτη, ο ανάδοχος υποχρεούται να ελέγξει την στατική επάρκεια του υφιστάμενου κτιρίου για την προσθήκη καθ' ύψος δύο ορόφων και αν απαιτηθεί να εκπονήσει μελέτη ενίσχυσης του υφιστάμενου κτιρίου και να εκπονήσει στατική μελέτη της προσθήκης.

Όσον αναφορά την Η/Μ μελέτη, θα περιλαμβάνει:

- Μελέτη εγκατάστασης ύδρευσης και αποχέτευσης.

Η μελέτη θα αφορά στον υπολογισμό και διαστασιολόγηση με βάση την κείμενη νομοθεσία και κανονισμούς των δικτύων ύδρευσης και αποχέτευσης των χώρων των υπό προσθήκη ορόφων. Ιδιαίτερη σημασία θα πρέπει να δοθεί στην σύνδεση των νέων δικτύων με τα αντίστοιχα υπάρχοντα.

- Μελέτη εγκατάστασης πυρόσβεσης και πυρανίχνευσης.

Η μελέτη θα αφορά τα μέσα ενεργητικής πυροπροστασίας που απαιτούνται για τη συγκεκριμένη εγκατάσταση με βάση την κείμενη νομοθεσία και κατ' ελάχιστον το Π.Δ. 71/88 και το Π.Δ. 41/2018 όπως ισχύουν.

- Μελέτη εγκατάστασης θέρμανσης-κλιματισμού.

Η μελέτη θα αφορά στον υπολογισμό των απωλειών και την διαστασιολόγηση των σωμάτων θέρμανσης/κλιματισμού. Θα προτιμηθεί να διατηρηθεί η ίδια φιλοσοφία των νέων εγκαταστάσεων με τις υπάρχουσες. Ήτοι, θα τοποθετηθούν fancoil στους υπό προσθήκη ορόφους τα οποία θα τροφοδοτούνται από λέβητα και ψύκτη για την θέρμανση και την ψύξη αντιστοίχως των χώρων. Επίσης θα μελετηθεί ο τρόπος διασύνδεσης των νέων εγκαταστάσεων με τις υφιστάμενες με ιδιαίτερη βαρύτητα στην αξιολόγηση επάρκειας του υπάρχοντος λέβητα και του ψύκτη με βάση τα νέα αυξημένα φορτία.

- Μελέτη εγκατάστασης ηλεκτρικών

Η μελέτη θα αφορά στα δίκτυα ισχυρών ρευμάτων στους υπό προσθήκη χώρους σύμφωνα με τη χρήση του κάθε χώρου (Γραφεία, ιατρεία, βοηθητικοί χώροι ,κλπ)

σύμφωνα με την ισχύουσα νομοθεσία και κανονισμούς (κατ'ελάχιστον σύμφωνα με τον κανονισμό ΕΛΟΤ 60364 (ΦΕΚ 4654Β/8-10-21)).

- Μελέτη εγκατάστασης τηλεφώνων -data

Η μελέτη αφορά στην εγκατάσταση τηλεφωνικών γραμμών καθώς και δικτύων δεδομένων σε όλους τους νέους χώρους κύριας χρήσης. Θα πρέπει να μελετηθεί ο τρόπος διασύνδεσης με τη υπάρχον τηλεφωνικό δίκτυο ενώ θα προβλεφθεί σημείο εγκατάστασης patch panel για τον διαμοιρασμό των υποδομών.

- Μελέτη εγκατάστασης tv

Θα μελετηθεί η εγκατάσταση υποδομών tv .

- Μελέτη εγκατάστασης μεγαφώνων

Θα μελετηθεί η εγκατάσταση μεγαφώνων για την αναγγελία μηνυμάτων από την υποδοχή/γραμματεία προς τους χώρους αναμονής και ιατρείων.

- Μελέτη εγκατάστασης BMS

Η μελέτη θα αφορά στην εγκατάσταση συστήματος BMS για την παρακολούθηση των παρακάτω εγκαταστάσεων:

- Ηλεκτρική παροχή για παρακολούθηση της κατανάλωσης ηλεκτρικής ενέργειας.
- Λέβητα θέρμανσης για παρακολούθηση της λειτουργίας του (θερμοκρασία νερού, χρονοπρόγραμμα λειτουργίας, κλπ)
- Ψύκτη νερού για παρακολούθηση της λειτουργίας του (θερμοκρασία νερού, χρονοπρόγραμμα λειτουργίας, κατανάλωση ηλεκτρικής ενέργειας κλπ)
- Θερμοστάτες χώρου για παρακολούθηση της λειτουργίας των εγκαταστάσεων θέρμανσης/κλιματισμού.

- Μελέτη εγκατάστασης ανελκυστήρα

Η μελέτη θα αφορά στην εγκατάσταση ανελκυστήρα για την εξυπηρέτηση του κοινού.

- Μελέτη εγκατάστασης γειώσεων

Θα μελετηθεί η εγκατάσταση αντικεραυνικής προστασίας δώματος για τις υπό προσθήκη εγκαταστάσεις σύμφωνα με την ισχύουσα νομοθεσία και κανονισμούς.

- Μελέτη εγκατάστασης λοιπών ασθενών

Θα μελετηθεί η εγκατάσταση δικτύων ασθενών ρευμάτων για λοιπές χρήσεις (εγκατάσταση συναγερμού, δικτύου κλειστού κυκλώματος tv, κλπ).

**Στη Φάση 3 θα συνταχθούν και οι Μελέτες ΣΑΥ-ΦΑΥ.**

Με το πέρας των Οριστικών Μελετών και προ της εκπόνησης των Μελετών Εφαρμογής θα υποβληθούν από τους ανάδοχους μελετητές όλα τα απαιτούμενα δικαιολογητικά για την έκδοση Έγκρισης Δόμησης και Άδειας Δόμησης.

Προαπαιτούμενο για την έκδοση της Άδειας Δόμησης είναι η έγκριση του Συμβουλίου Αρχιτεκτονικής (ΣΑ). Οι ανάδοχοι μελετητές υποχρεούνται με δική τους μέριμνα να υποβάλουν όλα τα απαιτούμενα σχέδια και δικαιολογητικά για την εξασφάλιση της έγκρισης του ΣΑ.

Οι μελετητές θα πρέπει να υποστηρίξουν τις μελέτες που εκπόνησαν και υπογράφουν, κατά τον έλεγχο τους τόσο από την Υπηρεσία Δόμησης όσο και από τις υπόλοιπες Αρμόδιες Υπηρεσίες, και να μεριμνήσουν για την καταχώρηση των αμοιβών τους στο ηλεκτρονικό σύστημα του ΤΕΕ και για την έγκαιρη κατάθεση των σχετικών κρατήσεων και φόρων που προβλέπει η νομοθεσία, χωρίς επιβάρυνση του Δήμου Μεταμόρφωσης.

Επισημαίνεται πως η διαδικασία για την έκδοση τόσο της Έγκρισης του ΣΑ και της Άδειας δόμησης όσο και της οποιασδήποτε άλλης άδειας, εγγράφου ή έγκρισης απαιτηθεί θα γίνει με την ευθύνη και την μέριμνα των αναδόχων μελετητών.

**Δ) Η Φάση 4 περιλαμβάνει τις Μελέτες Εφαρμογής (Τοπογραφική, Αρχιτεκτονική, Στατική και Ηλεκτρομηχανολογική) και τα Τεύχη Δημοπράτησης.**

Οι Μελέτες Εφαρμογής θα είναι σύμφωνες με τις Προδιαγραφές της Νομοθεσίας (βλ. άρθρο 4 του παρόντος Τεύχους Τεχνικών Δεδομένων & υπ' αριθ. ΔΝΣβ/1732/ΦΝ466/2019 Απόφαση Υπουργού Υποδομών και Μεταφορών) και θα περιλαμβάνουν όσες παρεμβάσεις προβλέπονται στις Οριστικές Μελέτες αλλά θα εξειδικεύουν και θα προσδιορίζουν με μεγαλύτερη ακρίβεια τις παρεμβάσεις. Θα περιλαμβάνουν αναλυτικές προμετρήσεις με προμετρητικά σχέδια όπου απαιτούνται και Τεύχη Δημοπράτησης. Εφόσον απαιτείται η δημιουργία νέων άρθρων κατά τη σύνταξη του Αναλυτικού Τιμολογίου, αυτή θα συνοδεύεται από Τεχνική Έκθεση αιτιολόγηση της δημιουργίας των νέων άρθρων με τεκμηρίωση της τιμής του άρθρου μέσω προσφορών από το εμπόριο.



### 3.2 Τρόπος υποβολής παραδοτέων

Όλα τα στοιχεία της μελέτης ανά στάδιο, θα παραδοθούν σε έντυπη μορφή ενυπόγραφα και σε ηλεκτρονική μορφή σε CD (τεύχη σε αρχεία μορφής .doc, .xls και σχέδια .dwg, καθώς και σε .pdf) για να είναι δυνατή η ανάγνωση, επεξεργασία και αναπαραγωγή αυτών από την Υπηρεσία μέσα από τα ηλεκτρονικά υπολογιστικά συστήματα και τα ανάλογα εκτυπωτικά συστήματα που διαθέτει η Υπηρεσία.

Στα παραδοτέα θα περιλαμβάνονται οπωσδήποτε πινακίδες με σχέδια φωτορεαλιστικής απεικόνισης της αρχιτεκτονικής μελέτης, τα οποία θα υπάρχει η δυνατότητα να αναπαραχθούν και να εκτεθούν.

Ειδικά για τις Μελέτες της Φάσης 3 θα προβλεφθούν επιπλέον τα αντίτυπα που απαιτούνται από την κείμενη Νομοθεσία για την έκδοση της άδειας δόμησης (μετά από την εξασφάλιση όλων των απαραίτητων εγκρίσεων όπως του κτιριολογικού προγράμματος, του Συμβουλίου Αρχιτεκτονικής και οποιασδήποτε άλλης έγκρισης απαιτηθεί για την έκδοση της άδειας δόμησης).

### Άρθρο 4 Ισχύουσες διατάξεις για την εκπόνηση των μελετών

Τα παραδοτέα της Μελέτης θα πρέπει να ενσωματώνουν τις διατάξεις της υπ' αριθ. ΔΝΣβ/1732/ΦΝ466/2019 Απόφασης Υπουργού Υποδομών και Μεταφορών «Εξειδίκευση του είδους των παραδοτέων στοιχείων ανά στάδιο και ανά κατηγορία μελέτης σε ό,τι αφορά τα συγκοινωνιακά (οδικά) έργα, τα υδραυλικά, τα λιμενικά και τα κτιριακά έργα» (ΦΕΚ 1047/Β/29.03.2019). Στη Μελέτη θα ληφθούν υποχρεωτικά υπ' όψιν οι 440 Ελληνικές Τεχνικές Προδιαγραφές (Ε.ΤΕ.Π.), σύμφωνα με την Απόφαση του Αναπληρωτή Υπουργού Ανάπτυξης υπ' αρ. ΔΙΠΑΔ/ΟΙΚ/273/17-7-2012 (ΦΕΚ 2221/τ.Β'/30-07-2012), όπως ισχύει μέχρι σήμερα.

Επίσης, οι Μελέτες θα συνταχθούν σύμφωνα με την ισχύουσα πολεοδομική και κτιριοδομική νομοθεσία και Κανονισμούς για κτιριακά έργα.

**Ενδεικτικά** (και όχι περιοριστικά) αναφέρονται τα εξής:

- Νέος Οικοδομικός Κανονισμός (Ν. 4067/12-ΦΕΚ 79Α'/2012) όπως έχει τροποποιηθεί και ισχύει σήμερα.
- Κτιριοδομικός Κανονισμός (ΦΕΚ 59/Δ/3.2.89) όπως έχει τροποποιηθεί και ισχύει σήμερα.

- Ν. 4759/20 και ειδικότερα το Άρθρο 119 που τροποποιεί το Άρθρο 26 του Ν. 4067/12 και αφορά την 'Προσβασιμότητα χωρίς φραγμούς για τα άτομα με αναπηρία και τα εμποδιζόμενα άτομα'.
- Απόφαση ΥΠΕΝ/ΔΜΕΑΑΠ/99709/726/21 (ΦΕΚ 5045B/1-11-2021), που αφορά τις Τεχνικές Προδιαγραφές Μελέτης Προσβασιμότητας.
- «Σχεδιάζοντας για όλους - Οδηγίες Σχεδιασμού για Άτομα με Αναπηρίες» του ΥΠΕΧΩΔΕ.
- Κανονισμός Πυροπροστασίας κτιρίων όπως έχει τροποποιηθεί και ισχύει σήμερα.
- Οι Ευρωπαϊκοί Κανονισμοί και τα Πρότυπα που έχουν καταστεί υποχρεωτικά, καθώς και οι αντίστοιχες Ευρωπαϊκές Οδηγίες.
- Τα Πρότυπα του ΕΛΟΤ.
- ΕΛΟΤ 60364-Απόφαση 101195/21 του Υπουργείου Ανάπτυξης και Επενδύσεων (ΦΕΚ 4654B/8-10-2021), που αφορά τις Γενικές και ειδικές απαιτήσεις για τις ηλεκτρικές εγκαταστάσεις'.
- Τεχνικές Οδηγίες του Τ.Ε.Ε. (Τ.Ο.Τ.Ε.Ε.) που αφορούν τις εγκαταστάσεις.
- Απόφαση Δ17α/116/4/ΦΝ429/18.10.2000 (ΦΕΚ 1329/B/06-11-2000) «Έγκριση Ελληνικού Κανονισμού Σκυροδέματος για τη μελέτη και κατασκευή Έργων από Ωπλισμένο Σκυρόδεμα» (Ε.Κ.Ω.Σ. 2000) ως έχει τροποποιηθεί και ισχύει.
- Απόφαση Δ17α/141/3/ΦΝ275/15.12.1999 (ΦΕΚ 2184/B/20-12-1999) «Ελληνικός Αντισεισμικός Κανονισμός» ως έχει τροποποιηθεί και ισχύει.
- Η Υ.Α. Δ14/92330/01.07.2008 (ΦΕΚ 1416/B/17.7.08) «Έγκριση Νέου Κανονισμού Τεχνολογίας Χαλύβων Οπλισμού Σκυροδέματος (ΚΤΧ 2008)», όπως διορθώθηκε με την Διορθ. Σφ. 2008 (ΦΕΚ 2113/B'/13.10.2008) (Διόρθωση σφάλματος στην υπ αριθμ. Δ14/92330 απόφαση του Υφυπουργού ΠΕ.ΧΩ.ΔΕ. «Έγκριση Νέου κανονισμού Τεχνολογίας Χαλύβων Οπλισμού Σκυροδέματος (ΚΤΧ 2008)» που δημοσιεύτηκε στο ΦΕΚ υπ αριθ. 1416/B/17.7.08 αντικαθίστανται, μετά από λάθος στην ηλεκτρονική παραγωγή, τα κεφάλαια 7 και 8 (σελίδες 20300 έως και 20325) με ορθά κεφάλαια), έχει τροποποιηθεί και ισχύει.

- Η Υ.Α. Γ.Δ.Τ.Υ./οικ.3328/12.05.2016 (ΦΕΚ 1651/Β/2.6.2016) «Έγκριση του Κανονισμού Τεχνολογίας Σκυροδέματος 2016 (ΚΤΣ-2016)» ως έχει τροποποιηθεί και ισχύει.
- Η με αρ. πρωτ. Δ17α/04/5/ΦΝ 429.1/13.01.2012 (ΦΕΚ Β' 42/20.1.2012) Απόφαση Υφυπουργού Υποδομών, Μεταφορών και Δικτύων «Έγκριση του Κανονισμού Επεμβάσεων (ΚΑΝ.ΕΠΕ) σε κτίρια από οπλισμένο σκυρόδεμα» όπως αναθεωρήθηκε με την αρ. Υ.Α. Δ17α/239/1/ΦΝ429/27.8.2013 (ΦΕΚ 2187/Β/05.09.2013) και την αρ. Υ.Α. ΔΝΣα/37269/ΦΝ 429.1/14.08.2017 (ΦΕΚ 2984/Β/30.8.2017)
- Οι Ευρωκώδικες όπως αυτοί ισχύουν σε συνδυασμό με τα αντίστοιχα Εθνικά Προσαρτήματα, σύμφωνα με τη ΚΥΑ ΔΙΠΑΔ/οικ. 372/30.5.2014 «Έγκριση εφαρμογής και χρήσης των Ευρωκωδίκων σε συνδυασμό με τα αντίστοιχα Εθνικά Προσαρτήματα» (ΦΕΚ 1457/Β/5.6.2014), και όπως ισχύει σήμερα.
- Απόφαση Υπουργού Υγείας με Αριθμ. Γ.Π./οικ. 72218/2014 (ΦΕΚ 2302Β/27.08.2014) που αποτελεί Τροποποίηση του παραρτήματος Α και Β του Π.Δ. 84/2001 (ΦΕΚ 70 Α'/2001) με τίτλο «Όροι, προϋποθέσεις, διαδικασία και προδιαγραφές για την ίδρυση και λειτουργία ιδιωτικών Φορέων Παροχής Πρωτοβάθμιας Φροντίδας Υγείας (Π.Φ.Υ.) ».

Η μελέτη Σ.Α.Υ.-Φ.Α.Υ. θα εκπονηθεί σύμφωνα με τις ισχύουσες διατάξεις και το Π.Δ.305/1996, όπως ισχύει.

Τα Τεύχη Δημοπράτησης των Οικοδομικών και Ηλεκτρομηχανολογικών εργασιών θα συνταχθούν σύμφωνα με τα ενιαία τιμολόγια του ΥΠΕΧΩΔΕ (υπ' αριθ. ΔΝΣγ/οικ.35577/ΦΝ 466 Απόφαση Υπουργείου Υποδομών και Μεταφορών «Κανονισμός Περιγραφικών Τιμολογίων Εργασιών για δημόσιες συμβάσεις έργων», ΦΕΚ 1746/τ.Β'/2017, και υπ' αριθ. ΔΝΣγ/οικ.39340/ΦΝ 466 Απόφαση Υπουργού Υποδομών και Μεταφορών «Τροποποίηση απόφασης "Κανονισμός Περιγραφικών Τιμολογίων Εργασιών για δημόσιες συμβάσεις έργων" (Β' 1746)», ΦΕΚ 1994/τ.Β'/9-6-2017, όπως ισχύουν) και θα περιλαμβάνουν:

- Διακήρυξη Δημοπρασίας
- Τιμολόγιο Μελέτης
- Ανάλυση Τιμών

- Τεχνική Περιγραφή
- Προϋπολογισμό Μελέτης
- Προϋπολογισμό Προσφοράς εφ' όσον απαιτείται
- Ειδική Συγγραφή Υποχρεώσεων
- Τεχνική Συγγραφή Υποχρεώσεων
- Γενική Συγγραφή Υποχρεώσεων
- Πίνακα αντιστοίχισης άρθρων Τιμολογίου με ΕΤΕΠ
- Τεχνικές Προδιαγραφές
- Έντυπο Οικονομικής Προσφοράς
- Προμέτρηση Οικοδομικών και Η/Μ εργασιών

#### **Άρθρο 5 Χρονοδιάγραμμα εκπόνησης Μελετών**

Ο καθαρός χρόνος ολοκλήρωσης του μελετητικού αντικειμένου ορίζεται σε επτά (7) μήνες, από την υπογραφή του Ιδιωτικού Συμφωνητικού.

Οι Μελέτες της Φάσης 1 θα πρέπει να έχουν παραδοθεί εντός σαράντα πέντε (45) ημερών από την υπογραφή του Συμφωνητικού.

Οι Μελέτες της Φάσης 2 θα πρέπει να έχουν παραδοθεί εντός σαράντα πέντε (45) ημερών από την παραλαβή των Μελετών της Φάσης 1 και έπειτα από έγγραφη εντολή έναρξης της Διευθύνουσας Υπηρεσίας.

Οι Μελέτες της Φάσης 3 θα πρέπει να έχουν παραδοθεί εντός δύο (2) μηνών από την παραλαβή των Μελετών της Φάσης 2 και έπειτα από έγγραφη εντολή έναρξης της Διευθύνουσας Υπηρεσίας.

Οι Μελέτες της Φάσης 4 θα πρέπει να έχουν παραδοθεί εντός δύο (2) μηνών από την παραλαβή των Μελετών της Φάσης 3 και έπειτα από έγγραφη εντολή έναρξης της Διευθύνουσας Υπηρεσίας.

**Άρθρο 6 Εγκρίσεις Μελετών**

Η Μελέτη θα υποβληθεί προς έλεγχο στη Διεύθυνση Τεχνικών Υπηρεσιών του Δήμου Μεταμόρφωσης, σύμφωνα με όσα περιγράφονται αναλυτικά στο τεύχος της Συγγραφής Υποχρεώσεων της παρούσας.

Η οριστική παραλαβή της μελέτης πραγματοποιείται με απόφαση της Προϊσταμένης Αρχής, μετά την έγκριση του τελευταίου, κατά τη σύμβαση, σταδίου της μελέτης και την έκδοση βεβαίωσης της Διευθύνουσας Υπηρεσίας για την περαίωση των εργασιών της σύμβασης. Ο Μελετητής οφείλει να παρέχει διευκρινίσεις στις αρμόδιες για την έγκριση Υπηρεσίες και να συμμορφώνει την Μελέτη του σύμφωνα με τις παρατηρήσεις των Υπηρεσιών αυτών.

Μεταμόρφωση, ....../...../2023  
Οι Συντάξαντες

Ευάγγελος Χριστόπουλος  
Πολιτικός Μηχανικός

Αναστάσιος Πιτσινός  
Μηχανολόγος Μηχανικός

ΘΕΩΡΗΘΗΚΕ

Μεταμόρφωση, ....../...../2023  
Η Αναπληρώτρια Προϊσταμένη Δ/σης  
Τεχνικών Υπηρεσιών & Πολεοδομίας

Μερσίνα Κλεάνθη  
Αρχιτέκτων Μηχανικός



**ΕΛΛΗΝΙΚΗ ΔΗΜΟΚΡΑΤΙΑ  
ΝΟΜΟΣ ΑΤΤΙΚΗΣ  
ΔΗΜΟΣ ΜΕΤΑΜΟΡΦΩΣΗΣ  
ΔΙΕΥΘΥΝΣΗ ΤΕΧΝΙΚΩΝ ΥΠΗΡΕΣΙΩΝ  
& ΠΟΛΕΟΔΟΜΙΑΣ  
ΤΜΗΜΑ ΕΡΓΩΝ ΥΠΟΔΟΜΗΣ  
& ΚΤΙΡΙΑΚΩΝ ΕΡΓΩΝ**

<b>ΜΕΛΕΤΗ:</b>	<b>ΜΕΛΕΤΗ ΠΡΟΣΘΗΚΗΣ ΚΑΘ' ΥΨΟΣ ΔΥΟ ΟΡΟΦΩΝ ΠΑΝΩ ΑΠΟ ΤΑ ΔΗΜΟΤΙΚΑ ΙΑΤΡΕΙΑ ΔΗΜΟΥ ΜΕΤΑΜΟΡΦΩΣΗΣ</b>
<b>ΧΡΗΜΑΤΟΔΟΤΗΣΗ:</b>	Περιφέρεια Αττικής υπό τον ΚΑΕ 9769.02.086 και Ίδιοι Πόροι Προεκτιμώμενη αμοιβή: <b>330.747,38 €</b> με Φ.Π.Α. 24%
<b>ΑΡ. ΔΙΑΚΗΡΥΞΗΣ:</b> <b>CPV:</b> <b>Κ.Α.Ε. ΔΗΜΟΥ ΜΕΤΑΜΟΡΦΩΣΗΣ</b>	..... 71320000-7 <b>64.7411.0003</b>

**ΤΕΥΧΟΣ ΤΕΧΝΙΚΩΝ ΔΕΔΟΜΕΝΩΝ**

**(ΜΕΡΟΣ Β)**

**ΚΤΙΡΙΟΛΟΓΙΚΟ ΠΡΟΓΡΑΜΜΑ-ΤΕΧΝΙΚΕΣ ΑΠΑΙΤΗΣΕΙΣ  
ΟΙΚΟΔΟΜΙΚΩΝ ΚΑΙ ΗΛΕΚΤΡΟΜΗΧΑΝΟΛΟΓΙΚΩΝ  
ΕΡΓΑΣΙΩΝ ΚΑΙ ΕΓΚΑΤΑΣΤΑΣΕΩΝ**

**Μεταμόρφωση, Νοέμβριος 2023**

**ΚΤΙΡΙΟΛΟΓΙΚΟ ΠΡΟΓΡΑΜΜΑ-ΤΕΧΝΙΚΕΣ ΑΠΑΙΤΗΣΕΙΣ****ΟΙΚΟΔΟΜΙΚΩΝ ΚΑΙ ΗΛΕΚΤΡΟΜΗΧΑΝΟΛΟΓΙΚΩΝ ΕΡΓΑΣΙΩΝ ΚΑΙ ΕΓΚΑΤΑΣΤΑΣΕΩΝ**

Οι παρούσες προδιαγραφές έχουν σκοπό να δώσουν εικόνα των οικοδομικών και ηλεκτρομηχανολογικών εργασιών και εγκαταστάσεων, που υποχρεούται να διαθέτει το κτίριο επί της συμβολής Ηρακλείου & Ελευθερίας για να είναι κατάλληλο για την στέγαση Χώρων Παροχής Υπηρεσιών Πρωτοβάθμιας Φροντίδας Υγείας.

Οι εργασίες και εγκαταστάσεις που ρητά αναφέρονται πρέπει να περιληφθούν στις υπό σύνταξη μελέτες και να εκτελεστούν κατά την διάρκεια της κατασκευής των οικοδομικών και ηλεκτρομηχανολογικών εγκαταστάσεων του κτιρίου.

Όλες οι εργασίες θα γίνονται σύμφωνα με τους κανονισμούς και τους κανόνες της τέχνης και της επιστήμης.

Ότι υλικό αναφέρεται στην τεχνική περιγραφή θα είναι σύμφωνο με αναγνωρισμένες τεχνικές προδιαγραφές και νομοθεσία.

**ΓΕΝΙΚΑ ΧΑΡΑΚΤΗΡΙΣΤΙΚΑ**

Το ακίνητο, στο οποίο προβλέπεται να γίνει προσθήκη δύο ορόφων, θα πρέπει να ικανοποιεί τις απαιτήσεις της ισχύουσας νομοθεσίας σχετικά με τους όρους, τις προϋποθέσεις, τη διαδικασία και τις προδιαγραφές για την ίδρυση και λειτουργία Φορέων Παροχής Πρωτοβάθμιας Φροντίδας Υγείας, σύμφωνα με την Απόφαση Υπουργού Υγείας με Αριθμ. Γ.Π./οικ. 72218/2014 (ΦΕΚ 2302Β/27.08.2014) που αποτελεί Τροποποίηση του παραρτήματος Α και Β του Π.Δ. 84/2001 (ΦΕΚ 70 Α'/2001), και να έχει κατ' ελάχιστον τα παρακάτω γενικά χαρακτηριστικά:

- Επιφάνεια χώρων κύριας χρήσης (ιατρεία-γραφεία) **471,52 τ.μ. έως 564,59 τ.μ. (+20%) τουλάχιστον** χωρίς σε αυτήν να υπολογίζεται η επιφάνεια της εισόδου, του ανελκυστήρα, του κλιμακοστασίου, των πλατύσκαλων-διαδρόμων, του μηχανοστασίου, της απόληξης δώματος κλπ. Οι χώροι για τη χρήση αρχείων-αποθήκης μπορούν να βρίσκονται και στον υπόγειο χώρο. Η συνολική επιφάνεια συμπεριλαμβανομένων των επιφανειών της εισόδου, του ανελκυστήρα, του κλιμακοστασίου, των πλατύσκαλων κτλ του ακινήτου θα πρέπει να μην υπερβαίνει την επιτρεπόμενη δόμηση, ήτοι τα **706,02 τ.μ.**, να συμφωνεί με την αναγραφόμενη στην οικοδομική άδεια, καθώς και την αντίστοιχη που θα δηλώνεται στο ΔΕΔΔΗΕ για την απόδοση των Δημοτικών Φόρων, Τελών κλπ. . Ειδικότερα ακολουθεί ο Πίνακας Υπολογισμού Χώρων και Εμβαδού.

**ΠΙΝΑΚΕΣ ΥΠΟΛΟΓΙΣΜΟΥ ΧΩΡΩΝ ΚΑΙ ΕΜΒΑΔΟΥ**

A	ΥΠΗΡΕΣΙΑ ΠΕΡΙΘΑΛΨΗΣ	ΕΜΒΑΔΟΝ ΧΩΡΟΥ (Μ2) (ΚΑΘ.ΩΦΕΛΙΜΟ)	ΕΜΒΑΔΟΝ ΧΩΡΟΥ (Μ2) (ΚΑΘ.ΩΦΕΛΙΜΟ)	ΑΡΙΘΜΟΣ ΧΩΡΩΝ	ΣΥΝΟΛΙΚΗ ΕΠΙΦΑΝΕΙΑ (Μ2) (ΚΑΘ.ΩΦΕΛΙΜΗ)	ΣΥΝΟΛΙΚΗ ΕΠΙΦΑΝΕΙΑ (Μ2) (ΚΑΘ.ΩΦΕΛΙΜΗ)
1	ΙΑΤΡΕΙΑ	min	(+20%)		min	(+20%)
1.1	Ιατρεία	10,00	12,00	5	50,00	60,00
1.2	Ιατρεία με WC και αναμονή	16,00	19,20	1	16,00	19,20
	Ιατρεία με WC	12,00	14,40	1	12,00	14,40
1.3	Οδοντιατρικό	15,00	18,00	1	15,00	18,00
1.4	Χώροι αναμονής κοινού / Διαδρομοί κ.λπ	4,00	4,80	8	32,00	38,40
			ΣΥΝΟΛΟ (Α)=	8	125,00	150,00

B	ΔΙΑΓΝΩΣΤΙΚΑ ΕΡΓΑΣΤΗΡΙΑ ΑΠΕΙΚΟΝΗΣΕΩΝ	ΕΜΒΑΔΟΝ ΧΩΡΟΥ ( M2) (ΚΑΘ.ΩΦΕΛΙΜΟ)	ΕΜΒΑΔΟΝ ΧΩΡΟΥ (M2) (ΚΑΘ.ΩΦΕΛΙΜΟ)	ΑΡΙΘΜΟΣ ΧΩΡΩΝ	ΣΥΝΟΛΙΚΗ ΕΠΙΦΑΝΕΙΑ (M2) (ΚΑΘ.ΩΦΕΛΙΜΗ)	ΣΥΝΟΛΙΚΗ ΕΠΙΦΑΝΕΙΑ (M2) (ΚΑΘ.ΩΦΕΛΙΜΗ)
2		min	(+20%)		min	
	<b>Εργαστήρια</b>					
2.1	Αίθουσα ακτινοδιαγνωστικού (Ακτινογράφιση & Ακτινοσκόπηση)	20,00	24,00	1	20,00	24,00
2.2	Αίθουσα Μαστογράφου	10,00	12,00	1	10,00	12,00
2.3	Αίθουσα Υπερηχογράφου	8,00	9,60	1	8,00	9,60
	<b>Βοηθητικοί Χώροι</b>					
2.4	Εμφανιστήριο	3,00	3,60	1	3,00	3,60
2.5	Αποθήκη αναλώσιμου υλικού μηχανημάτων	2,00	2,40	1	2,00	2,40
2.6	Wc ασθενών συμβατικού ακτινολογικού	1,50	1,80	1	1,50	1,80
	<b>Χώροι Υποστήριξης</b>					
2.7	Υποδοχή, Γραμματεία, Λογιστήριο	5,00	6,00	1	5,00	6,00
2.8	Αναμονή	11,00	12,10	1	11,00	12,10
2.9	Γραφείο ιατρών	7,00	8,40	1	7,00	8,40
2.10	Χώρος ανάπαυσης προσωπικού-office	8,00	9,60	1	8,00	9,60
2.11	Wc κοινού- προσωπικού	1,50	1,80	1	1,50	1,80
2.12	Χώροι ακαθάρτων και ειδών καθαριότητας	2,00	2,40	1	2,00	2,40
2.13	Χώροι κίνησης,Διάδρομοι κ.λπ	12,00	14,40		12,00	14,40
ΣΥΝΟΛΟ (B)=					<b>91,00</b>	<b>108,10</b>



Γ	ΕΡΓΑΣΤΗΡΙΑ	ΕΜΒΑΔΟΝ ΧΩΡΟΥ (Μ2) (ΚΑΘ.ΩΦΕΛΙΜΟ)	ΕΜΒΑΔΟΝ ΧΩΡΟΥ (Μ2) (ΚΑΘ.ΩΦΕΛΙΜΟ)	ΑΡΙΘΜΟΣ ΧΩΡΩΝ	ΣΥΝΟΛΙΚΗ ΕΠΙΦΑΝΕΙΑ (Μ2) (ΚΑΘ.ΩΦΕΛΙΜΗ )	ΣΥΝΟΛΙΚΗ ΕΠΙΦΑΝΕΙΑ (Μ2) (ΚΑΘ.ΩΦΕΛΙΜΗ)
3	Μικροβιολογικό Εργαστήριο	min	(+20%)		min	(+20%)
	<b>Εργαστήριο</b>					
3.1	Εργαστήριο- Παρασκευαστήριο =Αιματολογικό- Βιοχημικό- Μικροβιολογικό	15,00	18,00	2	30,00	36,00
	<b>Βοηθητικοί Χώροι</b>					
3.2	Χώροι μικροσκοπίων για Παθολογ/τομικό, κυτταρολογικό	6,00	7,20	1	6,00	7,20
3.3	Αποστείρωση/πλύση	7,00	8,40	1	7,00	8,40
3.4	Χώρος λήψης δειγμάτων	4,00	4,80	1	4,00	4,80
3.5	Αποθήκη Υλικού	2,00	2,40	1	2,00	2,40
	<b>Χώροι Υποστήριξης</b>					
3.6	Υποδοχή, Γραμματεία, Λογιστήριο	5,00	6,00	1	5,00	6,00
3.7	Αναμονή	8,00	9,60	1	8,00	9,60
3.8	Γραφείο ιατρών	10,00	12,00	1	10,00	12,00
3.9	Office - Ανάπαυση προσωπικού	5,00	6,00	1	5,00	6,00
3.10	Wc κοινού- προσωπικού	1,50	1,80	1	1,50	1,80
3.11	Χώροι ακαθάρτων και ειδών καθαριότητας	2,00	2,40	1	2,00	2,40
3.12	Διάδρομοι κ.λπ	12,00	14,40	1	12,00	14,40
				ΣΥΝΟΛΟ (Γ)=	<b>92,50</b>	<b>111,00</b>

Δ	ΥΓΕΙΟΝΟΜΙΚΗ - ΔΙΟΙΚΗΤΙΚΗ ΥΠΗΡΕΣΙΑ / ΑΠΟΘΗΚΕΣ	ΕΜΒΑΔΟΝ ΧΩΡΟΥ (Μ2) (ΩΦΕΛΙΜΟ)	ΕΜΒΑΔΟΝ ΧΩΡΟΥ (Μ2) (ΩΦΕΛΙΜΟ)	ΑΡΙΘΜΟΣ ΧΩΡΩΝ	ΣΥΝΟΛΙΚΗ ΕΠΙΦΑΝΕΙΑ (Μ2) (ΩΦΕΛΙΜΗ)	ΣΥΝΟΛΙΚΗ ΕΠΙΦΑΝΕΙΑ (Μ2) (ΩΦΕΛΙΜΗ)
4		min	(+20%)		min	(+20%)
4.1	Γραφείο Επιστ/κα Υπεύθυνου	12,00	14,40	1	12,00	14,40
4.2	Γραφείο Γραμματείας	8,00	9,60	1	8,00	9,60
4.3	Γραφείο Νοσηλευτών-Ιματιοθήκη	15,00	18,00	1	15,00	18,00
4.4	Ενεσοθεραπεία-ΗΚΓ	10,00	12,00	1	10,00	12,00
4.5	Γραφείο Ελεγκτών	8,00	9,60	1	8,00	9,60
4.6	Υποδοχή / Πληροφορίες	7,00	8,40	1	7,00	8,40
4.7	Wc Κοινού/Προσωπικού	2,00	2,40	4	8,00	9,60
4.8	Wc ΑΜΕΑ	4,50	5,40	1	4,50	5,40
4.9	Χώροι αναμονής κοινού / Διαδρομοί κ.λπ	20,00	24,00		20,00	24,00
4.10	Αρχείο/Αποθήκες	20,00	24,00		20,00	24,00
				ΣΥΝΟΛΟ (Δ)=		<b>112,50</b>
						<b>135,00</b>

ΣΥΝΟΛΟ (Α+Β+Γ+Δ)=	<b>421,00</b>	<b>504,10</b>
προσαύξηση 12% που αφορά τους τοίχους	<b>471,52</b>	<b>564,59</b>

Ε	ΧΩΡΟΙ ΚΙΝΗΣΗΣ					
		μήκος	πλάτος	εμβαδό	όροφοι	σύνολο
5.1	Ανελκυστήρας	3,75	3,20	12,00	3	36,00
5.2	Κλιμακοστάσιο	4,40	6,60	29,04	3	87,12
5.3	Χώροι κίνησης			41,04		<b>123,12</b>
ΣΥΝΟΛΟ (Α+Β+Γ+Δ+Ε)+προσαύξηση για τοίχους=					<b>594,64</b>	<b>687,71</b>

**ΕΠΙΤΡΕΠΟΜΕΝΗ ΔΟΜΗΣΗ**

Υφιστάμενη	Προσθήκη	Συνολική Δόμηση
223,07	482,95	<b>706,02</b>

<b>Υπόλοιπο Δόμησης</b>	<b>111,38</b>	<b>18,31</b>
-------------------------	---------------	--------------

- Το κτίριο πρέπει να είναι προσβάσιμο σε άτομα με ειδικές ανάγκες (ράμπες κατάλληλων διαστάσεων, ανελκυστήρες κλπ)
- Όλοι οι χώροι κύριας χρήσης με τους βοηθητικούς συμπληρωματικούς χώρους εξυπηρέτησης, όπως μικρές αποθήκες, κουζίνα κλπ, θα πρέπει να βρίσκονται στον ίδιο όροφο ή σε συνεχόμενους ορόφους και να υπάρχει δυνατότητα απρόσκοπτης επικοινωνίας μεταξύ τους.
- Οι χώροι, που θα βρίσκονται σε όροφο, θα πρέπει υποχρεωτικά να εξυπηρετούνται ικανοποιητικά από τον ανελκυστήρα. Όσοι βρίσκονται στο ισόγειο θα πρέπει να είναι αυξημένης ασφάλειας και όσο το δυνατόν προστατευμένοι και ασφαλείς, έναντι πιθανής διάρρηξης. (π.χ. με πόρτα και κουφώματα ασφαλείας, προστατευτικά ρολά ασφαλείας σε τζαμαρίες και κουφώματα ή/και συναγερμό κλπ).
- Οι λοιποί χώροι βοηθητικής χρήσης που θα εξυπηρετούν την αποθήκευση του αρχείου και του εξοπλισμού (γραφικής ύλης, υλικών κλπ) μπορεί να βρίσκονται οπουδήποτε μέσα στο ίδιο κτίριο, είτε στον ίδιο χώρο, είτε σε άλλο όροφο του κτιρίου (συνεχόμενο ή μη με τους υπολοίπους) είτε ακόμα και σε υπόγειο χώρο.
- Σε ειδικούς χώρους που προβλέπονται οι εγκαταστάσεις ογκωδών μηχανημάτων, όπως ενδεικτικά σε χώρους ακτινολογικών και μικροβιολογικών εργαστηρίων, θα πρέπει να υπάρχει δυνατότητα προσέγγισης γερανοφόρου οχήματος και διέλευσης των προς εγκατάσταση μηχανημάτων από κατάλληλα ανοίγματα ή τα εξωτερικά κουφώματα επαρκούς πλάτους στην πρόσοψη ή στον ακόλυπτο χώρο. Στην τελευταία περίπτωση τα ανοίγματα (παράθυρα, πόρτες) θα πρέπει να είναι κατά το δυνατόν μεγάλα και ανοιγόμενα ή αποσπώμενα, ο δε χώρος των εργαστηρίων θα πρέπει να προτιμηθεί σε όσο το δυνατόν χαμηλότερο όροφο ώστε να είναι ευχερής και οπωσδήποτε εφικτή η εγκατάσταση και αντικατάσταση των μηχανημάτων χωρίς να απαιτείται καθαίρεση τοιχοποιίας.
- Στον χώρο των ακτινολογικών και μικροβιολογικών εργαστηρίων θα πρέπει να υπάρχει κατάλληλη ηλεκτρική εγκατάσταση με ηλεκτρικούς πίνακες επαρκούς ισχύος και ενισχυμένες ηλεκτρολογικές γραμμές.
- Οι χώροι υγειονομικών υπηρεσιών και ειδικότερα των ιατρείων, οδοντιατρείων, του ακτινολογικού και μικροβιολογικού εργαστηρίου και των υπερήχων θα πρέπει να είναι κατάλληλα διαρρυθμισμένοι για τον σκοπό που προορίζονται. Τα ιατρεία και οδοντιατρεία θα πρέπει να έχουν ελάχιστη ωφέλιμη διάσταση κάθε πλευράς 2,80μ, να διαθέτουν υποχρεωτικά κατάλληλη υδραυλική εγκατάσταση με νιπτήρα και μπαταρία (κατά προτίμηση αναμεικτική) με παροχή θερμού και κρύου νερού και αποχέτευση. Επίσης θα πρέπει να υπάρχει ηλεκτρική παροχή (πρίζα) για την σύνδεση διαφανοσκόπιου σε κάθε ιατρείο.
- Στον χώρο του παιδιατρικού, δερματολογικού, ουρολογικού και γυναικολογικού ιατρείου θα πρέπει να υπάρχουν ιδιαίτερες τουαλέτες για τους ασθενείς που εξυπηρετούνται στα αντίστοιχα ιατρεία. Στο παιδιατρικό, δερματολογικό και ψυχιατρικό ιατρείο θα πρέπει να υπάρχει χωριστή αίθουσα αναμονής από τους υπόλοιπους ασθενείς (περίπου 4-5μ<sup>2</sup> με ενδεικτική ελάχιστη ωφέλιμη διάσταση 2,5μ).

- Οι χώροι εργασίας διοικητικών υπαλλήλων, είναι επιθυμητό να βρίσκονται σε ιδιαίτερες αίθουσες διαρρυθμισμένες με σταθερά ή κινητά χωρίσματα. Εντούτοις και ελεύθεροι διαρρυθμισης χώροι θα μπορούσαν να χρησιμοποιηθούν, με συμπληρωματικές διαρρυθμίσεις από κινητά χωρίσματα.
- Εάν οι βοηθητικοί χώροι αποθήκευσης βρίσκονται σε υπόγειο χώρο, θα πρέπει να είναι προφυλαγμένοι από την υγρασία. Η ύπαρξη φυσικού φωτισμού και αερισμού των υπογείων αποθηκών είναι επιθυμητή.
- Οι απαραίτητες θέσεις στάθμευσης για τους χρήστες και για τα ασθενοφόρα θα προβλεφθούν στον ακόλυπτο.

#### **Υποχρεώσεις του αναδόχου :**

Ο ανάδοχος της εκπόνησης της μελέτης θα είναι υποχρεωμένος:

- Να υποβάλει πλήρη μελέτη τελικής διαμόρφωσης του ακινήτου καθώς και πλήρη Ηλεκτρομηχανολογική Μελέτη των εγκαταστάσεων του κτιρίου που απαιτούνται (Υδρευσης, Αποχέτευσης, Κλιματισμού-Αερισμού – Εξαερισμού – Πυρόσβεσης – Πυρανίχνευσης – Ισχυρών Ρευμάτων – Ασθενών Ρευμάτων – Ανελκυστήρων κ.α.), σύμφωνα με τις απαιτήσεις της ισχύουσας νομοθεσίας και τις παρούσες προδιαγραφές.
- Να υποβάλει μελέτη εγκατάστασης φυσικού αερίου για την προσθήκη καθ' ύψος των δυο ορόφων σύμφωνα με το Π.Δ. 420/1987.
- Να ελέγξει τη στατική επάρκεια του υφιστάμενου κτιρίου για την προσθήκη δύο ορόφων, αν απαιτείται να εκπονήσει τη μελέτη ενίσχυσης του υφιστάμενου κτιρίου και να εκπονήσει στατική μελέτη της προσθήκης.
- Να προσκομίσει την άδεια δόμησης για την προσθήκη των δυο ορόφων.
- Να προσκομίσει σχετική μελέτη για το σύστημα τεχνητού εξαερισμού των χώρων (εφόσον απαιτηθεί σχετική εγκατάσταση).
- Να μελετήσει τις όποιες αλλαγές-διαρρυθμίσεις προκύψουν ή απαιτηθούν στο υφιστάμενο ισόγειο κτίριο λόγω της προσθήκης δύο ορόφων καθ' ύψος.
- Να προσκομίσει ψηφιοποιημένα σχέδια κατόψεων σε μορφή autocad.

**ΟΙΚΟΔΟΜΙΚΕΣ ΕΡΓΑΣΙΕΣ ΚΑΙ ΕΓΚΑΤΑΣΤΑΣΕΙΣ****ΤΕΧΝΙΚΑ ΧΑΡΑΚΤΗΡΙΣΤΙΚΑ****1.Φέρων οργανισμός**

Ο φέρων οργανισμός του κτιρίου (σκελετός) θα είναι από οπλισμένο σκυρόδεμα. Η στατική επάρκεια και τα κινητά φορτία για τα οποία έχει υπολογισθεί θα πρέπει να είναι επαρκή για την χρήση την οποία προορίζεται να χρησιμοποιηθεί, λαμβάνοντας ιδιαίτερως υπόψη τα φορτία των ακτινολογικών και μικροβιολογικών εργαστηρίων.

Σε περίπτωση που απαιτείται ενίσχυση του υφιστάμενου ισογείου, θα προβλέπεται στην άδεια δόμησης.

**2.Τοιχοποιίες**

Η εσωτερική διαρρύθμιση θα πρέπει να είναι με:

- Οπτοπλινθοδομές ή άνθυγρη γυψοσανίδα (αμφίπλευρη κάλυψη σκελετού με διπλή γυψοσανίδα & πετροβάμβακα) για τους υγρούς χώρους (WC, καθαριότητα) και τους μηχανολογικούς χώρους του υπογείου (λεβητοστάσια, μηχανοστάσια).
- Οπτοπλινθοδομές ή πετάσματα μονής γυψοσανίδας (αμφίπλευρη κάλυψη σκελετού με μονή πυράντοχη γυψοσανίδα) για βοηθητικούς χώρους Αρχείων & Αποθηκών.
- Οπτοπλινθοδομές ή πετάσματα διπλής γυψοσανίδας (αμφίπλευρη κάλυψη σκελετού με διπλή γυψοσανίδα & πετροβάμβακα) για τους υπόλοιπους χώρους .
- Πετάσματα αλουμινίου πλήρη ή με τζάμι (για τμηματικό διαχωρισμό χώρων γραφείου)

**3.Κουφώματα**

Τα εξωτερικά κουφώματα πρέπει να πληρούν τις απαιτήσεις του ΚΕΝΑΚ.

Οι εσωτερικές πόρτες πρέπει να έχουν πρεσσαριστά θυρόφυλλα με κάσα ξύλινη ή μεταλλική και καθαρό άνοιγμα:

- Στα γραφεία-ιατρεία 0,80-0,90 m.
- Στα WC 0,80 m πλην του WC ΑμΕΑ που θα είναι σύμφωνα με την Απόφαση ΥΠΕΝ/ΔΜΕΑΑΠ/99709/726/21 (ΦΕΚ 5045Β/01-11-2021), που αφορά τις Τεχνικές Προδιαγραφές Μελέτης Προσβασιμότητας.

Πόρτες πυρασφάλειας εφόσον απαιτούνται θα πρέπει να υπάρχουν στις θέσεις που θα υποδειχθούν από την Πυροσβεστική Υπηρεσία.

Σύμφωνα με το Κτιριοδομικό Κανονισμό όλοι οι χώροι κύριας χρήσης των κτιρίων πρέπει να έχουν επαρκή φυσικό φωτισμό κι αερισμό, άμεσο ή έμμεσο.

Ο φυσικός φωτισμός στους χώρους κυρίας χρήσης πρέπει να εξασφαλίζεται με εξωτερικά κουφώματα. Το εμβαδό των ανοιγμάτων δεν πρέπει να υπολείπεται το 10% του καθ. εμβαδού του χώρου για την περίπτωση του φυσικού φωτισμού και 5% του καθαρού εμβαδού του χώρου για τον άμεσο φυσικό αερισμό.

Τα εξωτερικά κουφώματα πρέπει να έχουν εύκολο χειρισμό και να υπάρχει δυνατότητα εύκολου καθαρισμού. Τα υαλοστάσια, από το δάπεδο μέχρι την οροφή, πρέπει να περιλαμβάνουν τμήματα ανοιγόμενα και να μπορεί να επιτευχθεί φυσικός αερισμός, όπως περιγράφεται πιο πάνω.

#### 4.Έλεγχος φωτισμού

Ανεξάρτητα εάν υπάρχουν στα εξωτερικά κουφώματα πατζούρια ή ρολά πρέπει να τοποθετηθούν εσωτερικά σκίαστρα από οριζόντιες ή κάθετες περσίδες για τον έλεγχο του φυσικού φωτός.

#### 5.Ασφάλεια κτιρίου

Σε όλα τα εξωτερικά κουφώματα, που υπάρχει δυνατότητα πρόσβασης από διερχόμενους, πρέπει να υπάρχουν κιγκλιδώματα ασφαλείας.

Εάν απαιτείται στην είσοδο του κτιρίου θα προβλεφθούν ρολά ασφαλείας ανασυρόμενα ηλεκτροκίνητα.

Τα ρολά θα είναι κλειστού τύπου από προφίλ διάτρητης γαλβανισμένης λαμαρίνας, αποτελούμενα από ανασυρόμενα ή/και σταθερά τμήματα, τα οποία θα λειτουργούν ανεξάρτητα το ένα από το άλλο. Ο χειρισμός θα γίνεται με τηλεχειριστήριο, με μπουτόν από κατάλληλο σημείο του τοίχου δίπλα στην είσοδο εσωτερικά, αλλά και με κλειδαριές εξωτερικά.

#### 6.Δάπεδα

Σαν υλικό επένδυσης δαπέδων χώρων κύριας χρήσης είναι αποδεκτά:

- μάρμαρα
- κεραμικά πλακίδια
- επικολλούμενα δάπεδα από ξύλο
- βινυλικά δάπεδα σε λωρίδες ή σε πλάκες σε εμφάνιση ξύλου ή κεραμικού

Δεν είναι αποδεκτό σαν υλικό γενικής χρήσης η μοκέτα.

Η επένδυση των κλιμάκων πρέπει να είναι με υλικό αντοχής και στο άκρο της κάθε βαθμίδας να επικολλάται αντιολισθητική ταινία.

#### 7.Ύψη ορόφων

Το ελάχιστο αποδεκτό ύψος ορόφου, μέχρι την ψευδοροφή είναι 2,50μ. Στην περίπτωση αυτή κανένα στοιχείο (π.χ. φωτιστικά, δοκοί Φ.Ο., αγωγοί ή στόμια κλιματισμού) δεν επιτρέπεται να μειώνει το ελάχιστο αυτό ύψος.

Εάν το ύψος του ορόφου είναι πολύ μεγάλο πρέπει να τοποθετηθεί ψευδοροφή, ώστε το καθαρό ύψος να μειωθεί.

Σε βοηθητικούς χώρους (αρχεία - αποθήκες) μπορεί να γίνει δεκτό ελάχιστο ύψος 2,40μ.

#### 8.Ψευδοροφές

Εφόσον το ελεύθερο ύψος του ορόφου το επιτρέπει τοποθετούνται σε όλους τους χώρους, ψευδοροφές ορυκτών ινών με ενσωματωμένα φωτιστικά για λειτουργικούς (διέλευση ηλεκτρικών καλωδιώσεων & αεραγωγών, ενσωμάτωση φωτιστικών σωμάτων & κλιματιστικών συσκευών) και αισθητικούς λόγους (απόκρυψη εμφανών δοκών).

#### 9.Γκισέ συναλλαγής

Όπου απαιτείται θα κατασκευάζεται ένα (1) γκισέ συναλλαγής και εξυπηρέτησης του κοινού πλησίον της εισόδου του κτιρίου, προς τους ανοικτούς χώρους αναμονής μετά από υπόδειξη του μελετητή για το σχήμα και τις διαστάσεις αυτού.

**10.Τουαλέτες W.C.**

Σε κάθε όροφο του κτιρίου, θα υπάρχει ικανοποιητικός αριθμός W.C. (ανδρών και γυναικών) για την εξυπηρέτηση των υπαλλήλων και των επισκεπτών. Ο αριθμός αυτός δεν μπορεί να είναι μικρότερος από ένα (1) ανά όροφο για χώρους κύριας χρήσης από 25 μέχρι 75μ<sup>2</sup> ή μικρότερος από δύο (2) ανά όροφο για χώρους κύριας χρήσης από 76μ<sup>2</sup> μέχρι 150μ<sup>2</sup>.

Οι ως άνω επιφάνειες νοούνται μικτές (με τις τοιχοποιίες) και ωφέλιμες (χωρίς κοινόχρηστους χώρους όπως κλιμακοστάσια, ανελκυστήρες κ προθαλάμους).

Επιθυμητό είναι πάντως να υπάρχουν τουλάχιστον τρεις τουαλέτες ανά όροφο, δύο για τους υπαλλήλους (ανδρών-γυναικών) και μία για τους επισκέπτες/ασφαλισμένους.

Μία τουλάχιστον από τις τουαλέτες του κτιρίου ανά όροφο θα πρέπει να διαθέτει κατάλληλες προδιαγραφές, σύμφωνα με το άρθρο 26 του Ν. 4067/2012 (Ν.Ο.Κ) όπως αυτό τροποποιήθηκε από το άρθρο 119 του Ν. 4759/20, που αφορά την 'Προσβασιμότητα χωρίς φραγμούς για τα άτομα με αναπηρίες και τα εμποδιζόμενα άτομα', καθώς και σύμφωνα με την Απόφαση ΥΠΕΝ/ΔΜΕΑΠ/99709/726/21 (ΦΕΚ 5045Β/1-11-2021), που αφορά τις Τεχνικές Προδιαγραφές Μελέτης Προσβασιμότητας, και με το «Σχεδιάζοντας για όλους – Οδηγίες σχεδιασμού για Άτομα με Αναπηρίες» του ΥΠΕΧΩΔΕ.

Για τους βοηθητικούς χώρους των αποθηκών και αρχείων δεν είναι υποχρεωτική η ύπαρξη τουαλέτας που εντούτοις θα ήταν επιθυμητή.

Γενικά πάντως, ο αριθμός των W.C. σε κάθε όροφο, ενδείκνυται να είναι ανάλογος προς την επιφάνεια του χώρου που θα εξυπηρετεί, όπως στον ακόλουθο πίνακα :

Για επιφάνεια ορόφου:

από 25 μ <sup>2</sup>	μέχρι 75 μ <sup>2</sup>	τουλάχιστον 1 W.C.
από 76 μ <sup>2</sup>	μέχρι 150 μ <sup>2</sup>	τουλάχιστον 2 W.C.
από 151 μ <sup>2</sup>	μέχρι 250 μ <sup>2</sup>	τουλάχιστον 3 W.C.
από 251 μ <sup>2</sup>	Μέχρι 350 μ <sup>2</sup>	τουλάχιστον 4 W.C.
από 351 μ <sup>2</sup>	Μέχρι 500 μ <sup>2</sup>	τουλάχιστον 5 W.C.
μεγαλύτερη από 501 μ <sup>2</sup>		τουλάχιστον 6 W.C.

Τονίζεται ότι οι παραπάνω αναλογίες είναι ενδεικτικές και όχι υποχρεωτικές και θα εκτιμώνται ανάλογα με τις συνολικές προδιαγραφές των χώρων σε συνάρτηση και με την επιφάνεια.

Κάθε W.C. θα διαθέτει λεκάνη, νιπτήρα, καθρέπτη, σαπυνοθήκη και χαρτοθήκη και θα υπάρχει παροχή ζεστού και κρύου νερού.

Οι νιπτήρες μπορεί να είναι στον ίδιο χώρο με τα W.C. ή σε χωριστό προθάλαμο.

- ελάχιστες εσωτερικές διαστάσεις αποχωρητηρίου καθώς και του προθαλάμου του: 1,00μΧ1,20μ, δηλαδή εμβαδόν αποχωρητηρίου και προθαλάμου τουλάχιστον 2,50 μ<sup>2</sup>.
- Εφόσον στο κτίριο υπάρχουν ήδη κατασκευασμένα W.C. γίνονται αποδεκτά τα υπάρχοντα ως προς τις διαστάσεις, αλλά θα πρέπει να υπάρχει κατ' ελάχιστο 1 κατάλληλο W.C. για χρήση από ΑΜΕΑ.

Για τα W.C. Ατόμων με Ειδικές Ανάγκες, βλέπε σχετική παράγραφο.

### 11.Χρώματα

Για τον χρωματισμό των εσωτερικών χώρων ισχύουν τα εξής:

- α) Οι πόρτες και όλες οι ξύλινες επιφάνειες, βάφονται με ριπολίνη σατινέ σπατουλαριστή (εφόσον απαιτείται).
- β) Οι τοίχοι των κλιμακοστασίων, των χώρων αναμονής του κοινού, των εισόδων καθώς και των κυρίων χώρων εργασίας βάφονται με πλαστικό σπατουλαριστό σε δύο στρώσεις (εφόσον απαιτείται).
- γ) Οι οροφές και οι βοηθητικοί χώροι βάφονται με πλαστικό απλό (εφόσον απαιτείται).

Για τον χρωματισμό των εξωτερικών χώρων ισχύουν τα εξής:

Οι τοίχοι των εξωτερικών τοίχων βάφονται με κατάλληλα χρώματα για εξωτερική χρήση και τις αντίστοιχες καιρικές συνθήκες.

Τα χρώματα και οι αποχρώσεις αυτών θα είναι επιλογής του μελετητή.

### 12.Προσβασιμότητα εμποδιζόμενων ατόμων και ατόμων με αναπηρία (ΑΜΕΑ)

Η πρόσβαση στο κτίριο και οι χώροι εντός του κτιρίου θα πρέπει να έχουν κατάλληλη διαμόρφωση για την εξασφάλιση της οριζόντιας και κατακόρυφης προσπέλασης των ατόμων με κινητικά προβλήματα (άνθρωποι με αναπηρία, έγκυοι, ηλικιωμένοι, τυφλοί κλπ.), καθώς και τουλάχιστον ένα χώρο υγιεινής κατάλληλο για χρήση από άτομα που κινούνται σε αμαξίδιο.

Όλες οι διαμορφώσεις, δηλαδή οι διάδρομοι διέλευσης, η κεντρική είσοδος, οι ράμπες, ο ανελκυστήρας, τα κλιμακοστάσια και οι χώροι υγιεινής, θα πρέπει να είναι σύμφωνες με το άρθρο 26 του Ν. 4067/2012 (Ν.Ο.Κ) όπως αυτό τροποποιήθηκε από το άρθρο 119 του Ν. 4759/20 που αφορά την 'Προσβασιμότητα χωρίς φραγμούς για τα άτομα με αναπηρίες και τα εμποδιζόμενα άτομα', καθώς και σύμφωνα με την Απόφαση ΥΠΕΝ/ΔΜΕΑΑΠ/99709/726/21 (ΦΕΚ 5045B/1-11-2021) που αφορά τις Τεχνικές Προδιαγραφές Μελέτης Προσβασιμότητας και με το «Σχεδιάζοντας για όλους – Οδηγίες σχεδιασμού για Άτομα με Αναπηρίες» του ΥΠΕΧΩΔΕ.

### 13.Νιπτήρες ιατρείων και πάγκοι εργαστηρίων

Σε κάθε ιατρείο - εξεταστήριο θα τοποθετηθεί ερμάριο από μελαμίνη με δίφυλλο ανοιγόμενο πορτάκι, ενδεικτικών διαστάσεων  $\pi=0,80\mu$  X  $\upsilon=0,80\mu$  X  $\beta=0,60\mu$  που θα φέρει επικαθήμενο νιπτήρα μιας γούρνας. Ο τοίχος πάνω από το ερμάριο θα επενδυθεί με τέσσερις σειρές κεραμικά πλακάκια.

Στα εργαστήρια θα τοποθετούνται πάγκοι με τις απαραίτητες ανοξείδωτες γούρνες με φτερό και ξύλινα ερμάρια με ράφια και ανοιγόμενα πορτάκια στις αντίστοιχες θέσεις εργασίας για τους χώρους που πρόκειται να χρησιμοποιηθούν, μετά από υπόδειξη της υπηρεσίας.



**ΗΛΕΚΤΡΟΜΗΧΑΝΟΛΟΓΙΚΕΣ ΕΡΓΑΣΙΕΣ ΚΑΙ ΕΓΚΑΤΑΣΤΑΣΕΙΣ****➤ ΥΦΙΣΤΑΜΕΝΗ ΚΑΤΑΣΤΑΣΗ****1. ΕΓΚΑΤΑΣΤΑΣΕΙΣ ΙΣΧΥΡΩΝ ΡΕΥΜΑΤΩΝ**

- ΦΩΤΙΣΜΟΣ
- ΡΕΥΜΑΤΟΔΟΤΕΣ

**2. ΑΣΘΕΝΗ ΡΕΥΜΑΤΑ**

- ΤΗΛΕΦΩΝΙΚΟ ΔΙΚΤΥΟ
- ΔΙΚΤΥΟ INTERNET
- ΕΓΚΑΤΑΣΤΑΣΗ ΠΥΡΑΝΙΧΝΕΥΣΗΣ

**3. ΘΕΡΜΑΝΣΗ**

- ΛΕΒΗΤΑΣ ΜΕ ΚΑΥΣΤΗΡΑ ΠΕΤΡΕΛΑΙΟΥ
- ΔΙΚΤΥΟ FAN COIL

**4. ΨΥΞΗ**

- ΨΥΚΤΗΣ ΜΕ ΔΙΚΤΥΟ FAN COIL

**5. ΚΛΙΜΑΤΙΣΜΟΣ**

- ΤΡΙΑ ΚΛΙΜΑΤΙΣΤΙΚΑ ΤΥΠΟΥ SPLIT

**➤ ΜΕΛΛΟΝΤΙΚΗ ΚΑΤΑΣΤΑΣΗ****1. ΕΓΚΑΤΑΣΤΑΣΕΙΣ ΙΣΧΥΡΩΝ ΡΕΥΜΑΤΩΝ**

Η ηλεκτρική εγκατάσταση και οι τυχόν πρόσθετες απαιτούμενες ηλεκτρολογικές εργασίες θα πρέπει να εκτελεστούν από αδειούχους ηλεκτρολόγους εγκαταστάτες με σχετική εμπειρία και το σύνολο της εγκατάστασης θα είναι σύμφωνο κατ'ελάχιστον με τον κανονισμό ΕΛΟΤ 60364 - Απόφαση 101195/21 του Υπουργείου Ανάπτυξης και Επενδύσεων (ΦΕΚ 4654B/8-10-21), που αφορά τις Ένικες και ειδικές απαιτήσεις για τις ηλεκτρικές εγκαταστάσεις'.

Η εγκατάσταση θα περιλαμβάνει τον φωτισμό εσωτερικών και εξωτερικών χώρων του κτιρίου, την ηλεκτροδότηση ρευματοδοτών και καταναλώσεων κίνησης.

Η ηλεκτροδότηση του συνόλου των ηλεκτρολογικών εγκαταστάσεων του κτιρίου θα γίνεται από το δίκτυο χαμηλής τάσης του ΔΕΔΔΗΕ.

Οι Κεντρικές Ηλεκτρολογικές Εγκαταστάσεις (Αφιξη Παροχής από το ΔΕΔΔΗΕ, Γενικά Πεδία Χαμηλής Τάσης κ.α.) θα καταλαμβάνουν χώρους επαρκών διαστάσεων, κατά προτίμηση του Υπογείου.

Οι εγκαταστάσεις Ισχυρών Ρευμάτων του κτιρίου περιλαμβάνουν :

### 1.1 ΠΑΡΟΧΗ ΚΑΙ ΜΕΤΡΗΤΗΣ ΡΕΥΜΑΤΟΣ

Βασική απαίτηση είναι όλοι οι χώροι του κτιρίου να ηλεκτροδοτούνται από ένα ενιαίο μετρητή ρεύματος (τον υπάρχων). Για το λόγο αυτό θα απαιτηθεί επαύξηση ισχύος της υφιστάμενης παροχής.

Ο ανάδοχος της κατασκευής του έργου υποχρεούται να προσκομίσει στο ΔΕΔΔΗΕ., εκτός της Υ.Δ.Ε, σχέδια, καθώς και κάθε άλλο απαιτούμενο δικαιολογητικό προκειμένου να πραγματοποιηθεί η απαιτούμενη επαύξηση ισχύος της υφιστάμενης παροχής ρεύματος.

Επίσης, ολόκληρη η ηλεκτρολογική εγκατάσταση του κτιρίου (υφιστάμενη και νέα) θα πρέπει να συνδεθεί με την υφιστάμενη γεννήτρια (H/Z) με σκοπό την αδιάλειπτη παροχή ενέργειας σε περίπτωση διακοπής από το δίκτυο ΔΕΔΔΗΕ.

### 1.2 ΗΛΕΚΤΡΙΚΟΙ ΠΙΝΑΚΕΣ

Οι ηλεκτρικοί πίνακες στους ορόφους, μηχανολογικούς χώρους και εξωτερικά του κτιρίου θα πρέπει να είναι κατάλληλοι και επαρκείς, κατασκευασμένοι σύμφωνα με τα ισχύοντα πρότυπα και τουλάχιστον σύμφωνα με τον κανονισμό ΕΛΟΤ 60364 - Απόφαση 101195/21 του Υπουργείου Ανάπτυξης και Επενδύσεων (ΦΕΚ 4654Β/8-10-21), που αφορά τις 'Γενικές και ειδικές απαιτήσεις για τις ηλεκτρικές εγκαταστάσεις'. Κάθε ηλεκτρικός πίνακας θα διαθέτει ρελέ διαρροής.

Ο κεντρικός πίνακας θα είναι συνδεδεμένος με πίνακα μεταγωγής για τη λειτουργία της γεννήτριας.

### 1.3 ΦΩΤΙΣΤΙΚΑ ΣΩΜΑΤΑ

Τα φωτιστικά σώματα στους γραφειακούς χώρους, τα ιατρικά εξεταστήρια και εργαστήρια, τις αναμονές, τους διαδρόμους και τα κλιμακοστάσια θα είναι τύπου πάνελ led ψευδοροφής χωνευτά ή οροφής εξωτερικά.

Τα φωτιστικά σώματα στους χώρους W.C. θα είναι στεγανά φθορισμού, με λυχνίες 1x36W ή αντίστοιχο led, ψευδοροφής ή οροφής ή επίτοιχα στεγανά με κάλυμμα πρισματικού σχήματος.

Τα φωτιστικά σώματα στους χώρους Αρχείων, Αποθηκών και στους Ηλεκτρομηχανολογικούς χώρους, θα είναι φθορισμού με λυχνίες 2x36 W ή αντίστοιχα led, στεγανά με διαφανές άθραυστο πρισματικό κάλυμμα.

Οι γραμμές φωτισμού θα είναι γενικά χωνευτές και θα ελέγχονται από τους πίνακες ορόφων. Ο χειρισμός τους στους εσωτερικούς χώρους θα γίνεται από τοπικούς διπλούς διακόπτες. Εάν η προηγούμενη επιλογή έχει συνέπεια πλήθος ανεπιθύμητων οικοδομικών εργασιών, οι γραμμές φωτισμού θα οδεύουν μέσα σε ορατά επίτοιχα πλαστικά κανάλια πάνω στα οποία θα είναι εγκατεστημένοι οι τοπικοί διακόπτες φωτισμού.

Θα τοποθετούνται αυτόνομα φωτιστικά σώματα ασφαλείας όπου απαιτείται, με ειδική ένδειξη των εξόδων διαφυγής. Τα δίκτυα φωτισμού ασφαλείας θα είναι κατασκευασμένα από άκαυστα καλώδια.

Τα φωτιστικά σώματα, θα εξασφαλίζουν τις παρακάτω στάθμες φωτισμού:

- Στα γραφεία, ιατρεία τα 500 LUX.
- Στους χώρους Αναμονών, διαδρόμων, κλιμακοστασίων, Αποθηκών και Αρχείων τα 200LUX.
- Στους χώρους Μηχανοστασίων τα 400LUX.
- Στους χώρους Μ.Ο τα 200 LUX.
- Στους χώρους Οδοντιατρικού εξεταστηρίου, Ιατρικών Εργαστηρίων τα 1000 LUX.

Οι ηλεκτρικές εγκαταστάσεις φωτισμού θα γίνονται με ανεξάρτητα κυκλώματα φωτισμού από τους ηλεκτρικούς πίνακες των ορόφων. Κάθε γραμμή φωτισμού θα ασφαρίζεται στον αντίστοιχο ηλεκτρικό πίνακα με

μικροαυτόματο.

Οι εγκαταστάσεις φωτισμού περιλαμβάνουν και τους αξονικούς εξαεριστήρες των W.C. Σε κάθε W.C. όπου δεν εξασφαλίζεται φυσικός αερισμός, θα εγκαθίσταται εξαεριστήρας με ηλεκτρική παροχή, για τον τεχνητό εξαερισμό του χώρου.

Ο τεχνητός εξαερισμός θα πραγματοποιείται με ανεξάρτητο αεραγωγό (αν απαιτείται) και ανεξάρτητο ανεμιστήρα για κάθε W.C. Ο εξαερισμός των W.C. θα ενεργοποιείται με το άναμμα του διακόπτη φωτισμού του εκάστοτε Μ<sup>Λ</sup>. και θα είναι ανεξάρτητος από τον εξαερισμό των χώρων αναμονής, αρχείων κ.λ.π. του ορόφου.

#### 1.4 ΡΕΥΜΑΤΟΔΟΤΕΣ

Τα κυκλώματα ρευματοδοτών θα είναι ανεξάρτητα από τα κυκλώματα φωτισμού, θα ασφαρίζονται στους αντίστοιχους ηλεκτρικούς πίνακες με μικροαυτόματους και θα προστατεύονται από ρελέ διαφυγής στους αντίστοιχους πίνακες.

Σε κάθε κλειστό γραφειακό χώρο και ιατρικό εξεταστήριο θα εγκαθίστανται τουλάχιστον τρεις ρευματοδότες.

Θέσεις ρευματοληψίας προβλέπονται σε κάθε θέση εργασίας γραφείου. Σε κάθε θέση εργασίας αυτού του τύπου, θα εγκαθίστανται δύο ρευματοδότες.

Η κατασκευή των δικτύων φωτισμού - ρευματοδοτών θα ακολουθεί τις παρακάτω βασικές αρχές:

- Τα δίκτυα ρευματοδοτών θα κατασκευάζονται στο σύνολό τους, ξεχωριστά από τα δίκτυα φωτισμού.
- Οι οριζόντιες οδεύσεις των καλωδίων άνω των ψευδοροφών, θα γίνονται σε γαλβανισμένες διάτρητες σχάρες με κατάλληλο εύρος, βάρος, διαχωριστήρες κ.α., οι οποίες θα έχουν εφεδρική χωρητικότητα σε καλώδια. Κατακόρυφες οδεύσεις παροχικών καλωδίων προς πίνακες ορόφων θα γίνονται με γαλβανισμένες σχάρες κλειστές με καπάκι. Οι σχάρες διέλευσης καλωδίων ισχυρών ρευμάτων θα είναι ανεξάρτητες εκείνων διέλευσης καλωδίων ασθενών ρευμάτων.
- Σε όλες τις διακλαδώσεις θα χρησιμοποιούνται κουτιά διακλάδωσης.
- Σε χωνευτές ηλεκτρολογικές εγκαταστάσεις προς ρευματοδότες, διακόπτες γραφείων οι καλωδιώσεις θα διέρχονται μέσα από εύκαμπτους πλαστικούς ενισχυμένους σωλήνες.
- Σε όσους γραφειακούς χώρους, οι καλωδιώσεις ισχυρών ρευμάτων αναπτύσσονται στο εσωτερικό πλαστικών καναλιών, αυτά θα είναι ορατά, χωρίς εσωτερικό διακοπτικό χώρισμα, αποκλειστικής χρήσεως για καλώδια ισχυρών ρευμάτων. Τα πλαστικά κανάλια θα είναι σταθερά βιδωμένα και όχι κολλημένα και θα διαθέτουν τα αναγκαία εξαρτήματα (ακραίο κάλυμμα, γωνίες, διακλάδωση ταυ, συνδετικό κάλυμμα, εξαρτήματα για την τοποθέτηση διακοπτικού υλικού). Χρήση των ως άνω πλαστικών καναλιών, επιβάλλεται επίσης στα γκισέ συναλλαγής με το κοινό.
- Οι καλωδιώσεις προς τα φωτιστικά ψευδοροφής, θα κατεβαίνουν από τις σχάρες μέσα σε πλαστικούς σπιράλ σωλήνες.
- Ένας ρευματοδότης θα τοποθετείται δίπλα στον πίνακα πυρανίχνευσης.
- Στις θέσεις τοποθέτησης τοπικών κλιματιστικών απαιτείται ένας επιπλέον ρευματοδότης τύπου σούκο, δίπλα στην θέση κάθε τοπικού κλιματιστικού.

#### 1.5 ΕΓΚΑΤΑΣΤΑΣΕΙΣ ΚΙΝΗΣΗΣ

Οι εξωτερικές μονάδες κλιματισμού εφόσον τοποθετούνται στο δώμα θα ηλεκτροδοτούνται από ένα ανεξάρτητο πίνακα κίνησης στεγανό επί του δώματος και συνδεδεμένο με το Γενικό Πίνακα Χαμηλής Τάσης. Οι εσωτερικές μονάδες κάθε ορόφου και οι ανεμιστήρες (προσαγωγής και απαγωγής αέρα) του ορόφου αυτού, θα

συνδέονται με τον αντίστοιχο πίνακα κλιματισμού του ορόφου αυτού.

Ο καυστήρας του Λέβητα και το σύνολο των πάσης φύσεως αντλιών θα συνδέονται με τον πίνακα Λεβητοστασίου.

Οι Πίνακες των ανελκυστήρων θα συνδεθούν με το Γενικό Πίνακα Χαμηλής Τάσης .

### **1.6 ΦΩΤΙΣΜΟΣ ΑΣΦΑΛΕΙΑΣ**

Θα πρέπει να εγκαθίσταται φωτισμός ασφαλείας, με σκοπό την εξασφάλιση, σε περίπτωση βλάβης της κανονικής παροχής, της απαιτούμενης ελάχιστης στάθμης φωτισμού και σήμανσης των οδών διαφυγής και τον φωτισμό των χώρων ειδικών απαιτήσεων.

Θα τοποθετούνται οπωσδήποτε ειδικά φωτιστικά σώματα ασφαλείας (αυτόνομα φωτιστικά σώματα), επάνω από τις εξόδους των ορόφων (από την μέσα πλευρά του χώρου), ή με βέλος κατεύθυνσης σε καίριες θέσεις του κτιρίου (συμπεριλαμβανομένου του κλιμακοστασίου) για την σήμανση των διόδων διαφυγής σε περίπτωση έκτακτης ανάγκης.

Σε κανονικές συνθήκες θα τροφοδοτούνται από το ηλεκτρικό δίκτυο. Η λειτουργία των φωτιστικών ασφαλείας θα είναι αυτόματη σε περίπτωση διακοπής του ηλεκτρικού ρεύματος και θα εξασφαλίζεται για χρονικό διάστημα τουλάχιστον 90 λεπτών. Θα διαθέτουν ενδεικτική λυχνία κατάστασης και λειτουργίας.

### **1.7 ΓΕΙΩΣΕΙΣ**

Ιδιαίτερη προσοχή θα δίδεται στην γείωση των ηλεκτρικών εγκαταστάσεων.

Βασική υποχρέωση είναι ο έλεγχος της υπάρχουσας γείωσης με την χρήση κατάλληλου οργάνου (γειωμέτρου), στο οποίο θα αναγράφεται η τιμή μέτρησης.

Σε περίπτωση που η υπάρχουσα γείωση δεν επαρκεί, θα κατασκευαστεί κατάλληλη προσθήκη ή νέο τρίγωνο γείωσης.

Επιπλέον θα εγκατασταθεί ένα ανεξάρτητο ηλεκτρόδιο για την γείωση των ασθενών ρευμάτων, πλήρως ανεξάρτητο της γείωσης των ισχυρών ρευμάτων.

### **1.8 ΕΞΩΤΕΡΙΚΕΣ ΗΛΕΚΤΡΙΚΕΣ ΕΓΚΑΤΑΣΤΑΣΕΙΣ**

Πρόκειται για τις παρακάτω , εργασίες εξωτερικού φωτισμού:

- Την τοποθέτηση εξωτερικών φωτιστικών για τον ικανοποιητικό φωτισμό των εισόδων του κτιρίου και του δώματος .

**1.9** Την εγκατάσταση της ηλεκτρικής υποδομής για την τοποθέτηση φωτεινής επιγραφής, σε εξωτερικό ευδιάκριτο σημείο του κτιρίου. Συγκεκριμένα σε σημείο του κτιρίου που θα υποδείξει η υπηρεσία, θα τοποθετηθεί αναμονή κατάλληλου ανεξάρτητου καλωδίου, η οποία θα συνδέεται με τον πλησιέστερο εσωτερικό πίνακα ορόφου, στον οποίο θα τοποθετηθεί χρονοδιακόπτης για την ρύθμιση της λειτουργίας φωτεινής επιγραφής.

### **1.10 ΕΦΕΔΡΙΚΟ ΗΛΕΚΤΡΟΠΑΡΑΓΩΓΟ ΖΕΥΓΟΣ (H/Z)**

Υπάρχει ήδη τοποθετημένο ηλεκτροπαραγωγό ζεύγος ισχύος 35kVA το οποίο κατά τη φάση υλοποίησης του έργου θα πρέπει να μεταφερθεί σε νέα θέση και να τεθεί εκ νέου σε λειτουργία για την κάλυψη του συνόλου του κτιρίου.

## **2. ΑΣΘΕΝΗ ΡΕΥΜΑΤΑ**

Στο αντικείμενο των εγκαταστάσεων ασθενών ρευμάτων περιλαμβάνονται οι:

### 2.1 ΕΓΚΑΤΑΣΤΑΣΗ ΔΙΚΤΥΩΝ DATA

Σε κάθε ιατρείο θα πρέπει να τοποθετηθεί τουλάχιστον μία πρίζα δικτύου RJ45. Στους χώρους γραφείων θα τοποθετηθεί μία πρίζα δικτύου RJ45 ανά θέση εργασίας. Από τις πρίζες δικτύου θα ξεκινούν τα καλώδια UTP Cat 6 τουλάχιστον και θα οδεύουν είτε χωνευτά εντός σωληνώσεων είτε εντός σχάρας, προς τον χώρο που θα βρίσκεται ο server ή το τοπικό patchpanel κατά περίπτωση.

### 2.2 ΕΓΚΑΤΑΣΤΑΣΗ ΔΙΚΤΥΩΝ ΤΗΛΕΦΩΝΩΝ

Στο χώρο της Γραμματείας-Υποδοχής, θα τοποθετηθεί Τηλεφωνικό Κέντρο τελευταίας τεχνολογίας κατάλληλο για την πλήρη κάλυψη των τηλεπικοινωνιακών αναγκών των εργαζομένων στο κτίριο, με εγκατάσταση καλωδίωσης κατ' ελάχιστον cat6.

Με βάση το προηγούμενο στοιχείο, θα πρέπει :

- Να εγκατασταθεί νέος καταναμητής.
- Να εγκατασταθούν κατάλληλα πολυπολικά καλώδια που θα αναχωρούν από τον καταναμητή και θα καταλήγουν στον καταναμητή του Τηλεφωνικού Κέντρου.
- Να εγκατασταθεί ο αναγκαίος εξοπλισμός και να αναπτύσσεται πλήρως καλωδιακή υποδομή για το εσωτερικό τηλεφωνικό δίκτυο.
- Εφόσον κριθεί απαραίτητο θα πρέπει να τοποθετηθεί τοπικός καταναμητής ανά όροφο του κτιρίου.

Τα καλώδια προς τις Τηλεφωνικές λήψεις των ορόφων θα οδεύουν κατακόρυφα και οριζόντια, σε γαλβανισμένες σχάρες, κανάλια ή σωλήνες.

Στις οδεύσεις των τηλεφωνικών καλωδίων μπορούν να οδεύουν και τα καλώδια πυρανίχνευσης.

Σε όλους τους ορόφους οι οδεύσεις ασθενών ρευμάτων θα είναι πλήρως ανεξάρτητες των αντιστοίχων των ισχυρών ρευμάτων.

Σε κάθε θέση εργασίας και σε κάθε ιατρικό χώρο θα εγκατασταθεί μία τηλεφωνική λήψη σε διπλή πρίζα που θα καλύπτει τηλεφωνία και δίκτυο.

### 2.3 ΕΓΚΑΤΑΣΤΑΣΗ ΚΟΥΔΟΥΝΙΩΝ

Η Εγκατάσταση περιλαμβάνει:

- Τον Πίνακα κουδουνιών του κτιρίου εγκατεστημένο σε κοινόχρηστο χώρο του Ισογείου, ή στην Υποδοχή. Ο Πίνακας θα περιλαμβάνει διακόπτη, μετασχηματιστή, ασφάλεια και κουδούνι δύο ήχων.
- Μπουτόν κουδουνιών από ένα στις εισόδους του κτιρίου.
- Γραμμές κουδουνιών, που συνδέουν τα μπουτόν με τον πίνακα κουδουνιών

### 2.4 ΕΓΚΑΤΑΣΤΑΣΗ ΥΠΟΔΟΜΗΣ ΣΥΣΤΗΜΑΤΟΣ ΣΥΝΑΓΕΡΜΟΥ

Εκτός των άλλων μέτρων ασφαλείας που μπορεί να απαιτούνται (π.χ. κάγκελα κ.λ.π.) θα εγκαθίσταται η υποδομή-δίκτυο (πλήρης καλωδίωση) συστήματος συναγερμού. Η λειτουργία του συστήματος συναγερμού θα υλοποιείται μέσω των ανιχνευτών κίνησης (ιατρεία, γραφεία, χώροι αναμονής και διαδρόμους), των μαγνητικών επαφών (σε εξωτερικές θύρες και τις εξόδους διαφυγής) και των μονάδων αναγγελίας (φαροσειρήνες) τα οποία θα συνδεθούν στον πίνακα του συστήματος.

### 2.5 ΕΓΚΑΤΑΣΤΑΣΗ ΠΥΡΑΝΙΧΝΕΥΣΗΣ - ΦΩΤΙΣΜΟΣ ΑΣΦΑΛΕΙΑΣ

Αυτόματο σύστημα πυρανίχνευσης θα καλύπτει το κτίριο και θα συμμορφώνεται με τις απαιτήσεις που θα θέτει η αντίστοιχη μελέτη ενεργητικής πυροπροστασίας που θα φέρει την έγκριση της Πυροσβεστικής Υπηρεσίας.

Το σύστημα θα αποτελείται από :

- Ένα Κεντρικό Πίνακα Πυρανίχνευσης ενός (ή περισσότερων) βρόχων ή κατάλληλου αριθμού συμβατικών ζωνών
- Τους Πυρανιχνευτές φωτοηλεκτρικούς ή θερμοδιαφορικούς
- Τις σειρήνες και τα κομβία συναγερμού
- Την καλωδίωση του συστήματος

Η ανίχνευση θα γίνεται με ανιχνευτές καπνού φωτοηλεκτρονικούς σε όλους τους χώρους εκτός από τους Ηλεκτρομηχανολογικούς χώρους (π.χ. Λεβητοστάσιο), όπου μπορεί να υπάρχει καπνός κατά την κανονική λειτουργία και θα εγκαθίσταται θερμοδιαφορικοί ανιχνευτές.

Οι ανιχνευτές καπνού και θερμότητας θα εγκαθίσταται έτσι ώστε να καλύπτουν τις απαιτήσεις του Κανονισμού Πυροπροστασίας και των αντίστοιχων της Πυροσβεστικής Υπηρεσίας.

Για την χειροκίνητη ενεργοποίηση του συστήματος συναγερμού θα εγκαθίσταται μπουτόν αναγγελίας σημειακής αναγνώρισης, στις εξόδους διαφυγής.

Για την αναγγελία του συναγερμού θα εγκαθίσταται σειρήνες συναγερμού με ενσωματωμένο φλάς σε αντίστοιχες θέσεις με τα μπουτόν ώστε να καλύπτεται όλη η έκταση του κτιρίου.

Γενικά το δίκτυο Πυρανίχνευσης θα κατασκευάζεται με θωρακισμένα τριπολικά καλώδια βραδύκαυστα. Η οριζόντια όδευσή τους άνω των ψευδοροφών θα γίνει επί διάτρητων γαλβανισμένων σχαρών, μαζί με τα τηλεφωνικά δίκτυα.

## 2.6 ΠΥΡΟΣΒΕΣΤΙΚΑ ΜΕΣΑ

Σε όλους τους εσωτερικούς χώρους θα τοποθετηθούν τα πυροσβεστικά μέσα που θα προβλέπονται από την αντίστοιχη μελέτη ενεργητικής πυροπροστασίας που θα φέρει την έγκριση της Πυροσβεστικής Υπηρεσίας .

Τα μέσα αυτά θα περιλαμβάνουν φορητά μέσα όπως πυροσβεστήρες ξηράς κόνεως και διοξειδίου του άνθρακα αλλά και μόνιμα υδροδοτικά συστήματα (πυροσβεστικά ερμάρια, δίκτυα καταιονισμού, κλπ.)

Λόγω ότι το κτίριο είναι κατηγορίας Ε2 -κτίρια υγείας που δε διαθέτουν χώρους χειρουργείων ή ανάνηψης ή νοσηλευτική κλίνη- και είναι ύψους μικρότερου των 23μ. δεν απαιτείται εγκατάσταση αυτόματου συστήματος πυρόσβεσης με νερό σύμφωνα με το Φ.Ε.Κ. 80/Π.Δ. 41/07-05-2018.

## 3. ΚΛΙΜΑΤΙΣΜΟΣ - ΘΕΡΜΑΝΣΗ - ΑΕΡΙΣΜΟΣ

ΕΙΔΟΣ ΧΩΡΟΥ	ΘΕΡΜΟΚΡΑΣΙΑ ΘΕΡΟΥΣ DB / C	ΣΧΕΤΙΚΗ ΥΓΡΑΣΙΑ ΘΕΡΟΥΣ %	ΘΕΡΜΟΚΡΑΣΙΑ ΧΕΙΜΩΝΑ DB / C	ΣΧΕΤΙΚΗ ΥΓΡΑΣΙΑ ΧΕΙΜΩΝΑ %	ΑΠΑΙΤΗΣΕΙΣ ΝΩΠΟΥ ΑΕΡΑ [m3/h/m2]
Γραφεία	26	50	20	35	3
Ιατρεία, Εξεταστήρια	26	50	22	35	7,5

Διάδρομοι, Αναμονές	26	50	20	35	3
W.C.	-	-	20	-	-
Αποθήκες - Αρχεία	-	-	18	-	2,6

Όλοι οι χώροι του κτιρίου, θα κλιματίζονται και θα αερίζονται - εξαερίζονται πλήρως. Τα βασικά μηχανήματα κλιματισμού - αερισμού που απαιτούνται θα ικανοποιούν τις παρακάτω απαιτήσεις :

Οι χώροι εξέτασης πρέπει να κλιματίζονται. Ειδικότερα ο θάλαμος ακτινολογικής εξέτασης και το εμφανιστήριο πρέπει να έχουν σύστημα εξαερισμού ικανό για πέντε (5) ανανεώσεις αέρα την ώρα DIN 1946-φύλλο 4).

Ο εξαερισμός θα καλύπτει και τους χώρους που δεν έχουν φυσικό αερισμό και επί πλέον τους χώρους αναμονής και τα Εξεταστήρια - Εργαστήρια.

Σημειώνεται ότι ορισμένοι χώροι Ιατρικών Εργαστηρίων, όπως το σύνολο του χώρων του Μικροβιολογικού Εργαστηρίου θα εξαερίζονται με τοπικά ανεξάρτητα συστήματα.

Επειδή στο κτίριο είναι ήδη εγκατεστημένες μονάδες Fancoil συνδεδεμένες με το κεντρικό σύστημα θέρμανσης με λέβητα πετρελαίου καθώς και κλιματισμού με εξωτερικό ψύκτη, είναι επιθυμητό οι νέες εγκαταστάσεις να ακολουθήσουν την ίδια φιλοσοφία. Όπου αυτό για τεχνικούς λόγους δεν είναι εφικτό, τότε η θέρμανση/ψύξη θα ικανοποιούνται με τη χρήση τοπικών μονάδων SPLITUNITS.

Η εγκατάσταση θα είναι σύμφωνη με την ισχύουσα νομοθεσία, τις Τεχνικές Οδηγίες του ΤΕΧΝΙΚΟΥ ΕΠΙΜΕΛΗΤΗΡΙΟΥ ΕΛΛΑΔΑΣ Τ.Ο.Τ.Ε.Ε. 20701, λοιπές οδηγίες και διατάξεις.

#### **4. ΥΔΡΕΥΣΗ - ΑΠΟΧΕΤΕΥΣΗ**

Το κτίριο πρέπει να παραδοθεί συνδεδεμένο με τα δίκτυα ύδρευσης και αποχέτευσης της πόλης .

Σε όλους τους υδραυλικούς υποδοχείς εσωτερικά του κτιρίου (νιπτήρες, λεκάνες W.C. και καζανάκια W.C., νεροχύτες ιατρικών εργαστηρίων) θα καταλήγουν σωληνώσεις κρύου νερού χρήσης.

Σε όλους τους νιπτήρες και νεροχύτες κάθε ορόφου απαιτείται ζεστό νερό. Αυτό θα εξασφαλίζεται μέσω θερμοδοχείου (BOILER) επαρκούς χωρητικότητας το οποίο θα εγκαθίσταται στο Υπόγειο ή και στο δώμα μέσω ηλιακών και δικτύων προσαγωγής και ανακυκλοφορίας ζεστού νερού, αναλόγως του μεγέθους του κτιρίου και του συνολικού μήκους των σωληνώσεων .

Σε περίπτωση πλήρους αδυναμίας εφαρμογής των ανωτέρω είναι αποδεκτή η τοποθέτηση ταχυθερμοσιφώνων σε κάθε νιπτήρα ή θερμοσιφώνων χωρητικότητας τουλάχιστον 20 λίτρων για κάλυψη 2 ιατρείων, άνω των ψευδοροφών των χώρων οι οποίοι θα εξυπηρετούν ομάδες κοντινών νιπτήρων και νεροχυτών.

Οι νιπτήρες των W.C. στα νέα υπό κατασκευή κτίρια, θα είναι από υαλώδη πορσελάνη, ενδεικτικών διαστάσεων 42x60εκ. με σιφόνι Φ1¼'' ορειχάλκινο, επιχρωμιωμένο με ροζέτα πάνω στον τοίχο και θα φέρουν αναμικτήρες (μπαταρίες) Φ1/2'' θερμού-ψυχρού ύδατος ορειχάλκινους. Οι διαστάσεις του στρεφόμενου ράμφους του αναμικτήρα πρέπει να είναι αντίστοιχες με τις διαστάσεις του νιπτήρα/νεροχύτη που εξυπηρετεί.

Σε κάθε νιπτήρα θα τοποθετούνται καθρέπτης ενδεικτικών διαστάσεων 36x48εκ., σαπυνοθήκη, διπλό άγκιστρο και εταζέρα περίπου 60εκ.

Σε κάθε W.C. θα τοποθετείται λεκάνη αποχωρητηρίου, κατά προτίμηση υψηλής πίεσης καθήμενου τύπου & χαρτοθήκη.

Σε περίπτωση υπάρχοντος κτιρίου, τα υπάρχοντα Μ.Ο. θα αξιολογηθούν με βάση τις παραπάνω γενικές

απαιτήσεις.

Η αποχέτευση των λυμάτων των υδραυλικών υποδοχέων θα γίνεται δια βαρύτητας. Όλες οι σωληνώσεις αποχέτευσης θα είναι βαρέως τύπου. Το κατακόρυφο δίκτυο θα πρέπει να οδεύει μέσα σε ειδικές διελεύσεις, ώστε να εξασφαλίζεται η επισκεψιμότητά του. Στην απόληξη κάθε κατακόρυφης στήλης και σε κάθε αλλαγή κλίσης θα υπάρχει τάπα καθαρισμού. Για οποιαδήποτε αλλαγή διεύθυνσης θα χρησιμοποιούνται ειδικά τεμάχια (καμπύλες, γωνίες, ταυ κ.λ.π.). Φρεάτια του δικτύου αποχέτευσης θα υπάρχουν μόνο σε εξωτερικούς χώρους ή στο υπόγειο.

Στις περιπτώσεις αποχέτευσης υδραυλικού υποδοχέα κατευθείαν στο κατακόρυφο δίκτυο αποχέτευσης, θα μεσολαβεί οπωσδήποτε πλαστικό σιφόνι για την αποφυγή δυσάρεστων οσμών (οσμοπαγίδα).

Σιφώνια δαπέδου με σχάρα θα τοποθετούνται σε κάθε W.C. Τα σιφώνια δαπέδου θα συνδέονται απ' ευθείας με τους κύριους κλάδους του δικτύου.

Η εγκατάσταση αποχέτευσης θα περιλαμβάνει κατάλληλες σωληνώσεις & για τον εξαερισμό του αποχετευτικού δικτύου.

Στους χώρους των οδοντιατρικών εξεταστηρίων, θα τοποθετηθούν σιφώνια δαπέδου. Η παροχή ηλεκτρικής ισχύος, πεπιεσμένου αέρα και κρύου νερού στις οδοντιατρικές έδρες, απαιτεί ειδικό σχεδιασμό σύμφωνα με τις υποδείξεις της Υπηρεσίας.

Ιδιαίτερη προσοχή απαιτείται στην αποχέτευση των ομβρίων. Απαιτείται κατάλληλου μεγέθους, σύμφωνα με την μελέτη, κατακόρυφο δίκτυο ομβρίων από γαλβανισμένες σιδηροσωλήνες ή πλαστικές σωλήνες.

Σε παλαιά κτίρια, είναι υποχρεωτικός ο έλεγχος και η αποκατάσταση φθορών των δικτύων ακαθάρτων και ομβρίων και η επέκτασή τους εάν αυτή απαιτείται.

## **5. ΑΝΕΛΚΥΣΤΗΡΕΣ**

Στο κτίριο θα εγκατασταθεί ανελκυστήρας και κατά συνέπεια και μηχανοστάσιο. Η ύπαρξή του πρέπει να σημαίνεται κατάλληλα. Η πρόσβαση σε αυτόν από τη στάθμη του πεζοδρομίου ή του χώρου στάθμευσης πρέπει να είναι ισόπεδη ή να γίνεται από κεκλιμένα επίπεδα μέγιστης κλίσης 5%. Ο ανελκυστήρας προσώπων πρέπει να είναι προσβάσιμος από όλα τα άτομα, συμπεριλαμβανομένων των ατόμων με ειδικές ανάγκες.

6.1 Θα πρέπει να έχει κατ' ελάχιστον τα παρακάτω χαρακτηριστικά:

### **6.1.1 ΘΑΛΑΜΟΣ ΑΝΕΛΚΥΣΤΗΡΑ**

Ελάχιστες (εσωτερικές) διαστάσεις θαλάμου: 1,10x1,40μ.

Τα εσωτερικά τοιχώματα πρέπει να είναι αντοχής από μη ανακλαστικό υλικό και να έχουν χρωματική αντίθεση με το δάπεδο.

Είναι αναγκαίο να υπάρχει περιμετρικά στα τοιχώματα χειρολισθήρας εντόνου χρώματος σε ύψος 0,90μ. από το δάπεδο.

Το δάπεδο πρέπει να είναι αντιολισθηρό, λείο και να διευκολύνει τους ελιγμούς αναπηρικού αμαξιδίου.

Ο φωτισμός στο δάπεδο να είναι 50-75 lux, κάθετος, ομοιόμορφα κατανεμημένος. Οι χρήστες αναπηρικών αμαξιδίων, όταν δεν υπάρχει χώρος για περιστροφή, χρειάζονται καθρέπτη τοποθετημένο απέναντι από την πόρτα, του οποίου η κάτω πλευρά πρέπει να απέχει από το δάπεδο 0,70μ. και η επάνω να φτάνει σε ύψος 2,00μ.



### 6.1.2 ΠΟΡΤΕΣ

Το ελάχιστο καθαρό άνοιγμα της πόρτας πρέπει να είναι 0,80μ.

Όπου για λόγους ασφαλείας τοποθετούνται πόρτες και στον θάλαμο, δεν επιτρέπεται να είναι ανοιγόμενες αλλά μόνο συρόμενες αυτόματες.

Ακόμη πρέπει να διαθέτει φωτοκύτταρο τύπου «κουρτίνας» και μηχανισμό ασφαλείας που την ανοίγει ξανά αν συναντήσει οποιαδήποτε αντίσταση.

### 6.1.3 ΧΩΡΟΣ ΜΠΡΟΣΤΑ ΑΠΟ ΤΟΝ ΑΝΕΛΚΥΣΤΗΡΑ

Η απόσταση μεταξύ της πόρτας του ανελκυστήρα και του απέναντι τοίχου, σκάλας ή εμποδίου, πρέπει να είναι τουλάχιστον 1,50μ.

Πρέπει να υπάρχει αρκετός χώρος για την κίνηση και ελιγμό αναπηρικού αμαξιδίου δεξιά και/ή αριστερά από τη πόρτα.

Η πόρτα και/ή το πλαίσió της πρέπει να έχουν έντονη χρωματική αντίθεση με τον τοίχο στον οποίο ευρίσκονται.

Στο δάπεδο, μπροστά στην είσοδο του ανελκυστήρα, πρέπει να υπάρχει ανάγλυφη και με έντονο χρώμα προειδοποίηση για τυφλούς και άτομα με προβλήματα στην όραση. Το δάπεδο δεν πρέπει να έχει σχέδια και πρέπει να ευρίσκεται σε χρωματική αντίθεση με τους τοίχους.

Ο φωτισμός του χώρου πρέπει να είναι άπλετος.

Η είσοδος πρέπει να επισημαίνεται με το σύμβολο του ανελκυστήρα και να εξυπηρετεί και άτομα με ειδικές ανάγκες, με το διεθνές σύμβολο πρόσβασης αναπήρων.

Ο όροφος πρέπει να δηλώνεται στον τοίχο δίπλα ή πάνω από τους διακόπτες κλήσης και ακόμη απέναντι από την πόρτα (στον τοίχο ή σε πινακίδα), χρησιμοποιώντας εντόνου χρώματος ανάγλυφους αριθμούς και/ή γράμματα.

### 6.1.4 ΧΕΙΡΙΣΤΗΡΙΑ

Όλα τα χειριστήρια τοποθετούνται σε ύψος 0,90-1,20μ από το δάπεδο. Πρέπει να έχουν χρωματική αντίθεση με το υπόβαθρό τους και να είναι τοποθετημένα με λογικό, ενιαίο και τυποποιημένο τρόπο.

Τα χειριστήρια εντός του θαλάμου τοποθετούνται στο πλευρικό τοίχωμα και σε απόσταση τουλάχιστον 0.40μ. από τον τοίχο όπου ευρίσκεται η πόρτα. Πρέπει να υπάρχει οπωσδήποτε σύστημα κλήσεως κινδύνου, κατά προτίμηση τηλέφωνο, σε χρωματική αντίθεση με το τοίχωμα στο οποίο είναι τοποθετημένο. Οι οδηγίες χρήσης του πρέπει να είναι σύντομες και απλές, γραμμένες με ευδιάκριτους ανάγλυφους χαρακτήρες και να επαναλαμβάνονται σε γραφή BRAILLE.

Τα χειριστήρια εκτός του θαλάμου (κλήσεως), τοποθετούνται κοντά στη πόρτα. Συνοδεύονται από οδηγίες σε γραφή BRAILLE για την εύρεση των χειριστηρίων εντός του θαλάμου.

### 6.1.5 ΕΝΔΕΙΞΕΙΣ ΚΙΝΗΣΗΣ ΚΑΙ ΘΕΣΗΣ

Επειδή εγκαθίσταται ανελκυστήρας σε κτίρια που χρησιμοποιείται από το κοινό, πρέπει να γίνεται μελέτη των ενδείξεων που αφορούν τις κινήσεις και θέσεις του ανελκυστήρα:

#### ΕΚΤΟΣ ΘΑΛΑΜΟΥ

- Ανελκυστήρας έρχεται
- Βέλη ανόδου και καθόδου

- Ηχητικά σήματα άφιξης θαλάμου (διαφορετικά για άνοδο και κάθοδο)

## ΕΝΤΟΣ ΘΑΛΑΜΟΥ

- Φωτεινή ένδειξη ορόφου
- Ηχητικό σήμα διέλευσης ορόφου
- Βέλη ανόδου και καθόδου
- Ηχητικά σήματα άφιξης θαλάμου (διαφορετικά για άνοδο και κάθοδο)

## 6.1.6 ΚΙΝΗΣΗ ΑΝΕΛΚΥΣΤΗΡΩΝ

Η κίνηση των ανελκυστήρων πρέπει να είναι ομαλή χωρίς απότομες επιταχύνσεις και επιβραδύνσεις. Δεν πρέπει να υπάρχει διαφορά στάθμης μεταξύ του δαπέδου του θαλάμου και του δαπέδου του ορόφου μεγαλύτερη από 2εκ. Επίσης το κενό μεταξύ του δαπέδου του θαλάμου και του δαπέδου του ορόφου δεν πρέπει να είναι μεγαλύτερο από 2εκ. Σε περίπτωση διακοπής της παροχής ρεύματος και εφόσον δεν υπάρχει εφεδρική παροχή, πρέπει ο ανελκυστήρας να μπορεί να κινηθεί στον αμέσως κατώτερο όροφο.

Η εγκατάσταση θα είναι σύμφωνη με την ισχύουσα νομοθεσία (ΦΕΚ 2604B/2008 και λοιπές διατάξεις).

Μεταμόρφωση, ....../...../2023

Οι Συντάξαντες

Ευάγγελος Χριστόπουλος  
Πολιτικός Μηχανικός

Αναστάσιος Πιτσινός  
Μηχανολόγος Μηχανικός

ΘΕΩΡΗΘΗΚΕ

Μεταμόρφωση, ....../...../2023

Η Αναπληρώτρια Προϊσταμένη Δ/σης  
Τεχνικών Υπηρεσιών & Πολεοδομίας

Μερσίνα Κλεάνθη  
Αρχιτέκτων Μηχανικός



**ΕΛΛΗΝΙΚΗ ΔΗΜΟΚΡΑΤΙΑ  
ΝΟΜΟΣ ΑΤΤΙΚΗΣ  
ΔΗΜΟΣ ΜΕΤΑΜΟΡΦΩΣΗΣ  
ΔΙΕΥΘΥΝΣΗ ΤΕΧΝΙΚΩΝ ΥΠΗΡΕΣΙΩΝ  
& ΠΟΛΕΟΔΟΜΙΑΣ  
ΤΜΗΜΑ ΕΡΓΩΝ ΥΠΟΔΟΜΗΣ  
& ΚΤΙΡΙΑΚΩΝ ΕΡΓΩΝ**

<b>ΜΕΛΕΤΗ:</b>	<b>ΜΕΛΕΤΗ ΠΡΟΣΘΗΚΗΣ ΚΑΘ' ΥΨΟΣ ΔΥΟ ΟΡΟΦΩΝ ΠΑΝΩ ΑΠΟ ΤΑ ΔΗΜΟΤΙΚΑ ΙΑΤΡΕΙΑ ΔΗΜΟΥ ΜΕΤΑΜΟΡΦΩΣΗΣ</b>
<b>ΧΡΗΜΑΤΟΔΟΤΗΣΗ:</b>	Περιφέρεια Αττικής υπό τον ΚΑΕ 9769.02.086 Προεκτιμώμενη αμοιβή: <b>330.747,38 €</b> με Φ.Π.Α. 24%
<b>ΑΡ. ΔΙΑΚΗΡΥΞΗΣ: CPV: Κ.Α.Ε. ΔΗΜΟΥ ΜΕΤΑΜΟΡΦΩΣΗΣ</b>	..... 71320000-7 <b>64.7411.0003</b>

**ΥΠΟΛΟΓΙΣΜΟΣ ΠΡΟΕΚΤΙΜΩΜΕΝΩΝ ΑΜΟΙΒΩΝ**

**Μεταμόρφωση, Νοέμβριος 2023**

**1. Αρχιτεκτονική Μελέτη (κατηγορία 06)**

**A)** Η αμοιβή για την Αρχιτεκτονική Μελέτη υπολογίζεται βάσει του άρθρου ΟΙΚ. 1.1 του Κεφαλαίου Ζ' του Κανονισμού Προεκτιμώμενων Αμοιβών σύμφωνα με τον εξής τύπο:

$$A = \left[ \kappa + \frac{\mu}{\sqrt[3]{\frac{E \cdot (T_{Ao}) \cdot \Sigma Bv \cdot 100}{178,3 \cdot \tau\kappa}}} \right] \cdot 1,06 \cdot E \cdot (T_{Ao}) \cdot \Sigma Bv \cdot \Sigma A \cdot \tau\kappa$$

όπου

Κατηγορία Μελέτης	IV
Συντελεστής κ	2,40
Συντελεστής μ	52,00
Επιφάνεια κτιρίου	428,95 τ.μ.
Βασική ενιαία Τιμή Ταο	9,75 €
Συντελεστής Βαρύτητας ΣΒν	1,45
Συντελεστής Αρχιτεκτονικής Μελέτης ΣΑ	1
τκ	1,351
Προσαύξηση Λόγω Επέκτασης	30,00%
Προεκτιμώμενη Αμοιβή	<b>70.250,23€</b>

**B)** Η αμοιβή για τη Μελέτη Παθητικής Πυροπροστασίας υπολογίζεται βάσει του άρθρου ΟΙΚ. 1.2 του Κεφαλαίου Ζ' του Κανονισμού Προεκτιμώμενων Αμοιβών και ισούται με **2.591,76 €**.

**Άρα Αμοιβή Αρχιτεκτονικής Μελέτης: A1 = 70.250,23 + 2.591,75 = 72.841,98 €.**

Η ανάλυση της αμοιβής ανά στάδια έχει ως εξής:

Στάδιο μελέτης:	Προμελέτη	Αμοιβή	35%	25.494,69 €
Στάδιο μελέτης:	Οριστική μελέτη	Αμοιβή	25%	18.210,50 €
Στάδιο μελέτης:	Μελέτη εφαρμογής	Αμοιβή	40%	29.136,79 €

Γ) Η αμοιβή για την αρχιτεκτονική αποτύπωση υπολογίζεται βάσει του άρθρου ΟΙΚ. 1.3 του Κεφαλαίου Ζ' του Κανονισμού Προεκτιμώμενων Αμοιβών και λαμβάνεται ως 75% της αμοιβής προμελέτης που αντιστοιχεί στο υπόψη κτίριο, θεωρουμένου ως νέου.

Κατηγορία Μελέτης	IV
Συντελεστής κ	2,40
Συντελεστής μ	52,00
Επιφάνεια κτιρίου	223,07 τ.μ.
Βασική ενιαία Τιμή Ταο	9,75 €
Συντελεστής Βαρύτητας ΣΒν	1,45
Συντελεστής Αρχιτεκτονικής Μελέτης ΣΑ	1
τκ	1,351
Προεκτιμώμενη Αμοιβή	<b>32.306,15 €</b>

Στάδιο Προμελέτης:  $35\% \times 32.306,15 = 11.307,15\text{€}$

Συνεπώς, η αμοιβή αποτύπωσης ανέρχεται σε **A2 =  $75\% \times 11.307,15 = 8.480,37\text{ €}$** .

**Δ) Αμοιβή ΚΕΝΑΚ:** **A3 =  $20\% \times A1 = 20\% \times 72.841,98 = 14.568,40\text{ €}$** .

**Ε) Τεύχη Δημοπράτησης:**  **$8\% \times (A1 + A3) = 8\% \times 87.410,38 = 6.992,83\text{ €}$** .

**Σύνολο Αρχιτεκτονικής Μελέτης:**  **$72.841,98 + 8.480,37 + 14.568,40 + 6.992,83 = 102.883,58\text{ €}$** .

## 2. Ηλεκτρομηχανολογική Μελέτη (κατηγορία 09)

**Α)** Η αμοιβή για την Ηλεκτρομηχανολογική Μελέτη της προσθήκης υπολογίζεται βάσει του άρθρου ΟΙΚ. 3.1 του Κεφαλαίου Ζ' του Κανονισμού Προεκτιμώμενων Αμοιβών σύμφωνα με τον εξής τύπο:

$$A = \left\{ \kappa + \frac{\mu}{\sqrt[3]{\frac{E \cdot (TA\sigma) \cdot \Sigma HM \cdot \Sigma B\nu \cdot 100}{178,3 \cdot \tau\kappa}}} \right\} \cdot 1,06 \cdot E \cdot (TA\sigma) \cdot \Sigma B\nu \cdot \Sigma HM \cdot \tau\kappa$$

Είδος Εγκατάστασης	Συντ. κ	Συντ. μ	Τιμή Ταο	Συντ. ΣΒν	Ποσ. ΣΑ	Αμοιβή Α	Συντ. σ	Αμοιβή (Α×σ)
ΕΓΚΑΤΑΣΤΑΣΗ ΥΔΡΕΥΣΗΣ	2	35,00	9,75 €	1,45	3,00%	3.213,97€	30,00%	4.178,16 €
ΕΓΚΑΤΑΣΤΑΣΗ ΑΠΟΧΕΤΕΥΣΗΣ	2	35,00	9,75 €	1,45	3,00%	3.213,97€	30,00%	4.178,16 €
ΕΓΚΑΤΑΣΤΑΣΗ ΠΥΡΟΣΒΕΣΗΣ			9,75 €	1,45			30,00%	
ΕΓΚΑΤΑΣΤΑΣΗ ΠΥΡΑΝΙΧΝΕΥΣΗΣ	2	35,00	9,75 €	1,45	1,50%	1.943,41€	30,00%	2.526,43 €
ΕΓΚΑΤΑΣΤΑΣΗ ΑΤΜΟΥ			9,75 €	1,45			30,00%	
ΕΓΚΑΤΑΣΤΑΣΗ ΘΕΡΜΑΝΣΗΣ	2	35,00	9,75 €	1,45	9,00%	7.260,52 €	30,00%	9.438,68 €

ΕΓΚΑΤΑΣΤΑΣΗ ΚΛΙΜΑΤΙΣΜΟΥ	2,5	45,00	9,75 €	1,45	12,00%	11.513,21 €	30,00%	14.967,18 €
ΕΓΚΑΤΑΣΤΑΣΗ ΗΛΕΚΤΡΙΚΩΝ	2,3	45,00	9,75 €	1,45	7,00%	7.533,03€	30,00%	9.792,94 €
ΕΓΚΑΤΑΣΤΑΣΗ ΥΠΟΣΤΑΘΜΟΥ			9,75 €	1,45			30,00%	
ΕΓΚΑΤΑΣΤΑΣΗ ΤΗΛΕΦΩΝΩΝ-DATA	2	35,00	9,75 €	1,45	1,00%	1.452,94 €	30,00%	1.888,82 €
ΕΓΚΑΤΑΣΤΑΣΗ Τ.Υ.	2	35,00	9,75 €	1,45	0,50%	888,21 €	30,00%	1.154,67 €
ΕΓΚΑΤΑΣΤΑΣΗ ΜΕΓΑΦΩΝΩΝ	2	35,00	9,75 €	1,45	0,50%	888,21 €	30,00%	1.154,67 €
ΕΓΚΑΤΑΣΤΑΣΗ BMS	2	35,00	9,75 €	1,45	1,50%	1.943,41 €	30,00%	2.526,43 €
ΕΓΚΑΤΑΣΤΑΣΗ ΑΝΕΛΚΥΣΤΗΡΩΝ	2	35,00	9,75 €	1,45	4,00%	3.969,68 €	30,00%	5.160,58 €
ΕΓΚΑΤΑΣΤΑΣΗ ΓΕΙΩΣΕΩΝ	2	35,00	9,75 €	1,45	1,00%	1.452,94 €	30,00%	1.888,82 €
ΕΓΚΑΤΑΣΤΑΣΗ ΛΟΙΠΩΝ ΑΣΘΕΝΩΝ	2	35,00	9,75 €	1,45	1,00%	1.452,94 €	30,00%	1.888,82 €
ΕΓΚΑΤΑΣΤΑΣΗ ΙΑΤΡΙΚΩΝ ΑΕΡΙΩΝ			9,75 €	1,45			30,00%	
ΕΓΚΑΤΑΣΤΑΣΗ ΒΙΟΜΗΧΑΝΙΚΩΝ ΑΕΡΙΩΝ			9,75 €	1,45			30,00%	
ΕΓΚΑΤΑΣΤΑΣΗ ΑΥΤΟΜΑΤΙΣΜΟΥ			9,75 €	1,45			30,00%	

\*Σύμφωνα με τον Κανονισμό Προεκτίμησης Αμοιβών, η στήλη «ΣΥΝΟΛΟ ΜΕ ΚΛΙΜΑΤΙΣΜΟ» του ΠΙΝΑΚΑ Ιδ είναι το μέγιστο ποσοστό συμμετοχής των Η/Μ εγκαταστάσεων για κάθε είδος κτιρίου όπως φαίνεται στον ΠΙΝΑΚΑ Ιδ, εφ' όσον μελετώνται όλες, δεδομένου ότι η θέρμανση εμπεριέχεται στον ΚΛΙΜΑΤΙΣΜΟ και το ποσοστό της αφαιρείται από το συνολικό άθροισμα των ποσοστών των επί μέρους Η/Μ μελετών.

**Σύνολο επί μέρους Μελετών: 51.305,67 €.**

**Β) Η αμοιβή για τη Μελέτη Ενεργητικής Πυροπροστασίας υπολογίζεται βάσει του άρθρου ΟΙΚ. 3.2 του Κεφαλαίου Ζ' του Κανονισμού Προεκτιμώμενων Αμοιβών και ισούται με **4.384,66 €**.**

**Άρα Αμοιβή Ηλεκτρομηχανολογικής Μελέτης:  $A4 = 51.305,67 + 4.384,66 = 55.690,34$  €.**

Η ανάλυση της αμοιβής ανά στάδια έχει ως εξής:

Στάδιο μελέτης:	Προμελέτη	Αμοιβή	35%	19.491,62 €
Στάδιο μελέτης:	Οριστική μελέτη	Αμοιβή	25%	13.922,58 €
Στάδιο μελέτης:	Μελέτη εφαρμογής	Αμοιβή	40%	22.276,13 €

**Γ) Αμοιβή ΚΕΝΑΚ:  $A5 = 20\% \times A4 = 20\% \times 55.690,34 = 11.138,07$  €.**

**Γ) Τεύχη Δημοπράτησης:  $8\% \times (A4+A5) = 8\% \times 66.828,41 = 5.346,27$  €.**

**Σύνολο Ηλεκτρομηχανολογικής Μελέτης:  $55.690,34 + 11.138,07 + 5.346,27 = 72.174,68$  €.**

**3. Στατική Μελέτη (κατηγορία 08)**

**A)** Η αμοιβή για την Μελέτη Στατικής Ενίσχυσης υπολογίζεται βάσει του άρθρου ΟΙΚ. 2.1 (παράγραφος 5) του Κεφαλαίου Ζ' του Κανονισμού Προεκτιμώμενων Αμοιβών.

$$A = \left\{ \kappa + \frac{\mu}{\sqrt[3]{\frac{E \cdot (T\alpha o) \cdot \Sigma \sigma \tau \cdot \Sigma B \nu \cdot 100}{178,3 \cdot \tau \kappa}}} \right\} \cdot 1,06 \cdot E \cdot (T\alpha o) \cdot \Sigma B \nu \cdot \Sigma \sigma \tau \cdot \tau \kappa$$

Συντελεστής κ	3
Συντελεστής μ	37,00
Επιφάνεια κτιρίου	428,95 τ.μ.
Βασική ενιαία Τιμή Ταο	9,75 €
Συντελεστής Βαρύτητας ΣΒν	1,45
Σστ	0,30
τκ	1,351
Προεκτιμώμενη Αμοιβή	<b>18.401,17 €</b>
Προσαύξηση 30% λόγω επέκτασης	
Προσαύξηση 80% λόγω αντισεισμικού υπολογισμού (άρθρο ΟΙΚ.2.2, παράγραφος 1)	
<b>Σύνολο:</b>	<b>43.058,73€</b>

Στάδιο μελέτης:	Προμελέτη	Αμοιβή	35%	15.070,56 €
Στάδιο μελέτης:	Οριστική μελέτη	Αμοιβή	25%	10.764,68 €
Στάδιο μελέτης:	Μελέτη εφαρμογής	Αμοιβή	40%	17.223,49 €

Συνεπώς, η αμοιβή για τη Στατική Μελέτη ανέρχεται σε **A6 = 43.058,73€**.

**B)** Τεύχη Δημοπράτησης:  $8\% \times A1 = 8\% \times 43.058,73 = 3.444,70 \text{ €}$ .

**Σύνολο Στατικής Μελέτης:**  $43.058,73 + 3.444,70 = 46.503,43 \text{ €}$ .

**4. Γεωτεχνική Μελέτη (κατηγορία 21)**

Η αμοιβή για τη Γεωτεχνική Μελέτη υπολογίζεται βάσει του άρθρου ΓΜΕ.1 (παράγραφος 1.3) του Κεφαλαίου Γ' του Κανονισμού Προεκτιμώμενων Αμοιβών.

$\Gamma = 380 \times \Sigma$ , όπου  $\Sigma$  το βάθος της γεώτρησης. Άρα  $\Gamma = 380 \times 10 = 3.800,00\text{€}$ .

Αμοιβή σύνταξης Έκθεσης Γεωτεχνικής Μελέτης:  $15\% \times \Gamma = 570,00\text{€}$ .

Μερικό Σύνολο:  $3.800,00 + 570,00 = 4.370,00\text{€}$ .

Αμοιβή Γεωτεχνικής Μελέτης: Μερικό Σύνολο  $\times \tau\kappa = 4.370,00 \times 1,351 = \mathbf{5.903,87\text{€}}$ .

**Σύνολο Γεωτεχνικής Μελέτης=5.903,87€.**

**5. Τοπογραφική Μελέτη (κατηγορία 16)**

**A.** Σύμφωνα με το άρθρο ΤΟΠ.3 Πολυγωνομετρικές του Κανονισμού Προεκτιμώμενων Αμοιβών Μελετών και Υπηρεσιών, ΦΕΚ 2519Β/20-7-2017, η προεκτιμώμενη αμοιβή για πολυγωνομετρικά σημεία εντός κατοικημένων περιοχών διαμορφώνεται με τα εξής:

Για την αναγνώριση, την εγκατάσταση πολυγωνομετρικού δικτύου με απλή αναγνώριση σήμανση, γωνιομέτρηση, πλευρομέτρηση, υπολογισμό οδεύσεων και υψομέτρων, καθώς και τη σύνταξη διαγράμματος και την εξασφάλιση η τιμή ανά πολυγωνικό σημείο ορίζεται ως παρακάτω:

Εντός κατοικημένων περιοχών ή σε οδούς μεγάλης κυκλοφορίας: 65 ευρώ.

Η τιμή για τη μόνιμη σήμανση των πολυγωνικών ορίζεται επί πλέον σε 25 ευρώ.

**B.** Σύμφωνα με το άρθρο ΤΟΠ.5 **Επίγειες τοπογραφικές αποτυπώσεις δομημένων εκτάσεων**, την τοπογραφική αποτύπωση σε δομημένες εκτάσεις / περιοχές, τη δημιουργία ψηφιακού μοντέλου εδάφους, την παράδοση των τοπογραφικών διαγραμμάτων και όλων των στοιχείων μετρήσεων και υπολογισμών σε αναλογική και ψηφιακή μορφή, οι τιμές για κάθε στρέμμα ανάλογα με την κλίμακα και την πυκνότητα των σημείων που περιγράφουν κατασκευές κάθε είδους ορίζονται σε Ευρώ σύμφωνα με τον παρακάτω πίνακα (υπάρχοντος τριγωνομετρικού, πολυγωνομετρικού και χωροσταθμικού δικτύου) :

α/α	Κατηγορία κάλυψης (πυκνότητα σημείων που περιγράφουν κατασκευές κάθε είδους)	Τιμή αμοιβής ( € / στρέμμα) για κλίμακα:					
		1:100	1:200	1:500	1:1000	1:2000	1:5000
1	I. (πυκνοδομημένη, πάνω από 200 σημεία)	180	160	100	75	58	40
2	II. (αραιοδομημένη, από 60 – 200 σημεία)	105	90	60	45	35	20



Γ. Άρα, η αμοιβή της Τοπογραφικής Μελέτης έχει ως εξής:

Περιγραφή	Μονάδα	Ποσότητα	Τιμή μονάδος	Δαπάνη
Σημεία πολυγωνομετρικού δικτύου εντός κατοικημένων περιοχών	Τεμ	6	65,00	390,00
Μόνιμη σήμανση σημείων πολυγωνομετρικού δικτύου	Τεμ	4	25,00	100,00
Τοπογραφική αποτύπωση δομημένης έκτασης	στρ	2	105,00	210,00
Σύνολο				700,00
Τκ				1,351
<b>Σύνολο Τοπογραφικής Μελέτης</b>				<b>945,70</b>

**Σύνολο Τοπογραφικής Μελέτης: 945,70 €**

#### 6. Σ.Α.Υ. - Φ.Α.Υ.

##### Άρθρο ΓΕΝ.6 Αμοιβή σύνταξης Σ.Α.Υ.-Φ.Α.Υ.

Η μελέτη Σχεδίου Ασφάλειας και Υγείας (ΣΑΥ) και Φακέλου Ασφάλειας και Υγείας (ΦΑΥ) του έργου συντάσσεται από τους μελετητές του κυρίως έργου ανά κατηγορία μελέτης με βάση τα οριζόμενα στο Π. Δ. 305/96 και τα εκάστοτε ισχύοντα.

Η αμοιβή Α, για την σύνταξη μελέτης (ΣΑΥ) και (ΦΑΥ) ορίζεται από τον τύπο  $\Sigma A_i * \beta * \tau_k$  όπου:

$\Sigma A_i$ = Το σύνολο των προεκτιμώμενων αμοιβών των προς εκπόνηση μελετών για συγκεκριμένο έργο και για όλες τις κατηγορίες μελετών.

$\beta$  = συντελεστής αμοιβής επί τοις εκατό (%) οριζόμενος ως ακολούθως:

$$\beta = \kappa + \frac{\mu}{\sqrt[3]{\frac{\Sigma A_i}{175 * \tau_k}}}$$

κ, μ συντελεστές, που ανεξαρτήτων κατηγορίας έργου ορίζονται οι ακόλουθοι: κ= 0,40 και μ= 8,00.

Ο συντελεστής β (%) στρογγυλεύεται πάντα στο δεύτερο δεκαδικό ψηφίο.

Οπότε Αμοιβή ΣΑΥ-ΦΑΥ = ΣΑι \* β \* τκ = 212.627,42 \* 1,23% \* 1,351 = **3.529,40 €**.

**Σύνολο Σ.Α.Υ.-Φ.Α.Υ.: 3.529,40 €**

#### Σύνολο Αμοιβών Μελετών

ΜΕΛΕΤΕΣ	ΚΑΤΗΓΟΡΙΑ	ΠΡΟΫΠΟΛΟΓΙΣΜΟΣ
Αρχιτεκτονική Μελέτη	06	102.883,58 €.
Ηλεκτρομηχανολογική Μελέτη	09	72.174,68 €.
Στατική Μελέτη	08	46.503,43 €
Γεωτεχνική Μελέτη	21	5.903,87€.
Τοπογραφική Μελέτη	16	945,70 €
ΣΑΥ-ΦΑΥ		3.529,40 €
<b>Συνολική Προεκτιμώμενη Αμοιβή</b>		<b>231.940,66 €</b>
Απρόβλεπτα 15% (Ν .4412/2016, άρθρο 53, παρ.8α)		34.791,10 €
<b>Συνολική Προεκτιμώμενη Αμοιβή με Απρόβλεπτα</b>		<b>266.731,76 €</b>
Φ.Π.Α. 24%		64.015,62 €
<b>Συνολική Προεκτιμώμενη Αμοιβή με Απρόβλεπτα και Φ.Π.Α.</b>		<b>330.747,38 €</b>

ΘΕΩΡΗΘΗΚΕ

Μεταμόρφωση, ....../....../2023

Μεταμόρφωση, ....../....../2023

Οι Συντάξαντες

Η Αναπληρώτρια Προϊσταμένη Δ/νσης  
Τεχνικών Υπηρεσιών & Πολεοδομίας

Ευάγγελος Χριστόπουλος  
Πολιτικός Μηχανικός

Μερσίνα Κλεάνθη  
Αρχιτέκτων Μηχανικός

Αναστάσιος Πιτσινός  
Μηχανολόγος Μηχανικός